СТРАНИЧКА ЖИВОТНОВОДА

СЕГОДНЯ РАБОТАТЬ ЛУЧШЕ, ЧЕМ ВЧЕРА

СВЫШЕ 3300

Лучшие доярки совхозов

ИТОГИ ЗА 1972 ГОД (в килограммах)

Фамилия, имя отчество	Совхоз	Надоено за год	+ или — к 1971 г.
Назова В. И.	«Киришский»	4100	+ 9
Иконова А. Т.	«Киришский»	4082	+340
Ивкутина Г. А.	«Осиничский»	3939	—
Лагин А. М.	«Осиничский»	3786	+119
Николина Е. П.	«Киришский»	3753	+266
Анахина М. Ф.	«Осиничский»	3690	+ 98
Андреева А. П.	«Киришский»	3678	+485
Иванова Т.	«Осиничский»	3677	+ 52
Ковалова В. П.	«Будогощь»	3672	+189
Пестерова Н. Н.	«Будогощь»	3594	— 64
Абдова З. Н.	«Будогощь»	3559	+ 45
Орлова А. Г.	«Киришский»	3548	+260
Шишкина А. М.	«Киришский»	3484	+400
Назова М. С.	«Штурм»	3474	+298
Ефимкина М. Г.	«Осиничский»	3394	+552
Ивдева Л. М.	«Киришский»	3369	+240
Андреева Е. А.	«Киришский»	3354	+ 29
Иванова А. И.	«Будогощь»	3335	+ 82

Производство молока в совхозах района

По данным инспектуры Госстатистики, на 1 января 1973 г.

Совхозы	План на 1972 год (тонн)	Фактически произведено (тонн) 1972 г.	1971 г.	В процентах к плану	к прош. году
«Киришский»	3331	3336	3109	100,2	107,4
«Осиничский»	3600	3534	3054	98,2	115,7
«Будогощь»	2707	2643	2560	97,6	103,2
«Штурм»	2500	2450	2414	95,0	101,5
По району:	12218	11965	11137	97,9	107,4

СОРЕВНОВАНИЕ СОВХОЗОВ

ПО НАДОЯМ МОЛОКА ОТ ОДНОЙ КОРОВЫ

По данным инспектуры Госстатистики, на 1 января 1973 г.

Совхозы	Среднегодовой надой от коровы: План на 1972 г.	1972 г.	1971 г.	в % к прошлому году	+ или — к 1971 г.
«Киришский»	3000	3099	3130	103,3	— 31
«Осиничский»	3020	3071	3140	101,7	— 78
«Будогощь»	2890	2870	2980	99,3	—110
«Штурм»	2790	2668	2875	95,6	—207
По району:	2942	2942	3041	100,0	— 99

ЗАКУПЛЕНО МОЛОКА У НАСЕЛЕНИЯ

(По сельским Советам, на 1 января 1973 года, в центнерах)

Наименование сельских Советов	План с заготовкой на год	Закуплено в январе	Закуплено с начала года (вс)	Закуплено на одну с начала года (вс)
Пашинский	145	10,68	222	444
Ивановский	610	—	689	430
Ефимовский	145	5,8	553	324
Ивановский	185	18,0	198	315
Ивановский п/с	510	1,2	149	298
Андреевский	250	—	226	257
Кусинский	280	7,7	228	211
Будогощский	305	3,3	154	154
Ивановский	170	3,5	43	90
По району:	2600	50,1	2480	292

СВОБОДА ЗАКЛЮЧИЛИ ДОГОВОРЫ

В конце декабря 1972 года в селении поселково-го Совета состоялось собрание владельцев коров Будогощь, на котором подведены итоги соціалистического соревнования в честь 50-летия СССР по продаже молока государству. Задание продать 14,5 тонны молока перевыполнено на 6 тонны.

Особенно активно принимали участие в продаже молока государству А. Н. Лобазова, А. Е. Бурмацев, Е. В. Баева, А. С. Аршинов. Они продали каждый около тонны молока.

По 500 килограммов продали Н. Н. Бутаков, И. М. Павлов, Ф. К. Кузнецов, Т. Н. Озерова, П. В. Дудогло, А. К. Маркова, А. М. Щербаков, Е. А. Данилова и другие.

Присутствующие на собрании заявили, что они в 1973 году еще активнее примут участие в этом важном деле.

Передовикам соревнования по продаже молока государству за 1972 год вручены денежные премии и грамоты поселкового Совета.

Затем с владельцами коров были заключены договоры на продажу молока государству в 1973 году.

Т. Романова,
секретарь исполкома Будогощского поселкового Совета.

Итоги 1972 года

(в килогр.)

Ферма	Фамилия, имя, отчество бригадира	совхоз	Кол-во коров	Годовое обязательство	Надоено за год	+ или — к 1971 г.
1. Витка	Курин Н. К.	«Киришский»	41	3800	4000	+175
2. Черенцево	Мухина Е. М.	«Осиничский»	155	3650	3558	—161
3. Иконово	Ларин А. В.	«Киришский»	104	3300	3500	+218
4. Дубняги	Смирнов В. Ф.	«Киришский»	114	3400	3378	— 94
5. Мотоково	Мосин И. В.	«Киришский»	123	3100	3237	+194
6. Новинка	Пясарев А. А.	«Будогощь»	48	3440	3200	—234
7. Центральная	Смирнова Т. А.	«Осиничский»	372	3100	3198	—
8. Глажево	Андреев В. И.	«Осиничский»	253	3100	3189	+149
9. Бестоголово	Мевьшов В. Ф.	«Будогощь»	209	3160	3054	— 56
10. Смолино	Михайлова З. Н.	«Будогощь»	64	3000	3073	+ 83
11. Оломна	Степанов В. М.	«Осиничский»	259	3200	3044	+102
12. Городище	Цветков В. В.	«Киришский»	266	3300	2984	—309
13. Бор	Мужичук С. Ф.	«Штурм»	225	3050	2975	— 32
14. Крестцы	Романова В. Н.	«Будогощь»	56	2875	2959	+142
15. Кукуй	Панова В. И.	«Штурм»	190	3060	2910	—161
16. Пчева	Забывалова В. П.	«Киришский»	419	3000	2894	+ 83
17. Среднее Село	Иванова А. М.	«Будогощь»	213	2950	2823	—107
18. Рахово	Романова В. Н.	«Будогощь»	83	3200	2753	—399
19. Дуняково	Ларин А. В.	«Киришский»	70	3000	2726	—301
20. Гатина	Тимофеева Н. Е.	«Осиничский»	210	2750	2547	+ 8
21. Горчаково	Степанова Р. И.	«Штурм»	335	2840	2525	—147
22. Гремячево	Андреева М. В.	«Будогощь»	205	2720	2521	—172
23. Луг	Лукин В. А.	«Штурм»	190	2680	2316	—555

Соревнование совхозов

ПО СДАЧЕ ГОСУДАРСТВУ МОЛОКА И МЯСА В 1972 ГОДУ

Совхозы	Молоко: План с заданием на 1973 г.	Сдано	В проц.	Мясо: План с заданием на 1973 г.	Сдано	В проц.
«Киришский»	2900	3027	104,4	90	122	135,7
«Осиничский»	3160	3202	101,3	95	134	140,1
«Будогощь»	2410	2431	100,9	99	127	128,2
«Березовский»	—	—	—	1225	1317	107,5
«Штурм»	2350	2275	96,8	141	208	147,9
По совхозам:	10820	10935	101,1	1650	1908	115,6

В ответ на Постановление

Постановление ЦК КПСС, Совета Министров СССР и ВЦСПС «О развертывании Всесоюзного социалистического соревнования работников животноводства за увеличение производства и заготовок продуктов животноводства в зимний период 1972—1973 гг.» нашло горячую поддержку и всеобщее одобрение среди коллектива совхоза «Березовский». Сразу же после выхода в свет этого документа в совхозе состоялось открытое партийное собрание с участием всех бригадиров, начальников цехов, актива совхоза. Собрание приняло решение разработать и принять новые повышенные социалистические обязательства на зиму 1972—1973 годов.

Вскоре на центральной усадьбе в Кусино, в клубе, собрались животноводы, чтобы обсудить предстоящие задачи в связи с Постановлением ЦК КПСС, Совета Министров СССР и ВЦСПС. Участники собрания единодушно договорились принять все меры по успешному завершению 1972 года и приняли повышенные социалистические обязательства на первое полугодие 1973 года. Такие же собрания состоялись в Посадниково и Новых Кирицах.

Работники животноводства совхоза обязались в первом полугодии 1973 года произвести мяса 3050 центнеров вместо плановых 2937. Продать государству 4000 центнеров мяса (план 3400 центнеров). Годовой план продажи мяса уже в первом полугодии выполнить на 63 процента.

За счет улучшения кормления, уход, скармливания витаминных и минеральных подкормок обеспечить среднесуточные привесы молодняка крупного рогатого скота по 675 граммов (план 660).

Далее в обязательствах Совета Министров СССР предусмотрено произвести реконструкцию 2—3 скотных дворов, за счет чего увеличить полезную площадь еще для 60 телят. Поставить на доращивание 300 племенных телок с последующей передачей их молочным хозяйствам области. Организовать выращивание и откорм 400 телят-молочников. Превратить фермы по откорму телят на мясо и доращиванию племенных телок в фермы высокой культуры производства. Всем животноводам активно посещать занятия школы коммунистического труда.

Принята социалистические обязательства, коллективы животноводческих дворов вступили между собой в социалистическое соревнование. Двор № 7 вызвал на соревнование 2-й двор, 3-й вызвал 5-й, а 4-й — 6-й двор. Выдвинут вызов. Соревнование разгорается. Коллективы дворов обязуются добиться еще больших среднесуточных привесов, чем это предусмотрено обязательствами по совхозу. Например, животноводы двора № 7 берутся обеспечить среднесуточный привес крупного рогатого скота не менее 700, а двор № 4 еще больше — 730 граммов.

Все работники животноводства приняли индивидуальные социалистические обязательства.

М. Николаев,
секретарь парткома совхоза «Березовский».

СЛОВО ЗА ЖИВОТНОВОДАМИ

То, что прошлый 1972 год был трудным в сельском хозяйстве — общеизвестно. Поэтому всякий раз ссылаться на погоду, оправдывая допущенные просчеты и ошибки, было бы неправильным. Бесспорно засуха сказалась на выполнении планов и социалистических обязательств, но там, где стихии была противопоставлена высокая организованность, ее пагубные последствия не были особенно тяжелыми.

Итоги года в животноводстве красноречиво говорят об этом. Возьмем хотя бы производство мяса и продажу его государству. В совхозе «Штурм» поставлено стране этой продукции 208 тонн, план с заданием выполнен на 147,9 процента. Неплохо поработали и другие совхозы района. В целом совхозами план с заданием по продаже мяса государству выполнен на 115,6 процента. Выходит, трудности не помешали добиться успеха.

Что касается производства молока, то здесь не обошлось без неприятных издержек. Правда, плановый надой на корову по району выполнен, но по сравнению с 1971 годом допущено снижение надоев на 99 кг. Наибольшее снижение надоев оказалось в совхозах «Штурм» и «Будогощь».

Только 12 молочных ферм из 23 выполнили план по производству молока и всего семь выполнили свои социалистические обязательства. Выходит в одних и тех же условиях можно работать по-разному.

Наступил 1973 год — решающий год пятилетки. Он должен стать ударным во всех отраслях народного хозяйства. Долг животноводов навербать скучивание и добиться резкого увеличения производства продуктов животноводства.

ДЕКАБРЬ

...ду. Намечено ... регулярность автобусов, а... квартале 197... ...рыть новые ...ирции — П... ...стров.

г. внедрение ...ыхаторских ... добитьс... 17,5 тысяч ...0 процентов ...сельщина ...полнять пяти... ...дания за ч...

...ибочего пр... ...ать на ... ...экономии ...ь лизельного ... 6 процентов ...ных ... дней раньш... ...возку тор...

...ь автопарк ...ялся выпол... ...ый план по ... и 25 де...

ГОРИЗ...

...их, своевре... г. в порядок ... государственн... отчеты пред... та народного ... П. Пригарина... ...ороде и в ... всем ... В. М. ...ьничука Ки... М. Е. Дмитри... ...его фина... ...горисполко... ...ому, предс... ...на Будогощ... ...ого Совета ... и многи...

...ярайный ...хранин для ... нашего ... Боричева, ... Киришского ...ударственны... архивом.

...не поступи... ...остели, 27... ...ренки ... лишен... 29 октяб... занесен на ... танцин. 20... ...ремя на ... перенесен ... площадь ...ядова и его

...ульника Н. С. Богда... было рассмотрено на ...ании товарищеского ...ого «рекордсмен» — ...С. Багдиков, рабочий ...ного отдела. Прорабо... на ГРЭС три месяца, ...ежно в ноябре дважды ...ывался в вытрезвите... (вместе с Нефедовым).

Вот еще несколько друзей «зеленого змия», работавших на ГРЭС. В. С. Грудев — трижды посещал вытрезвитель. В. И. Удальцов — был в этом заведении дважды. Оба они уволены с работы. Н. В. Громов — начальник караула (!) — дважды посетил вытрезвитель. Н. М. Дуничев устроил семейный скандал, выражался нецензурной бранью при детях, осужден на 15 суток.

Заместитель директора по кадрам Г. И. Чинин только руками разводит: «У нас больше не хватает фантазии на наказания. Кажется, все уже испробовали...»

Действительно, можно посочувствовать.

Но вот какое странное обстоятельство я отметил. Шесть раз человека (Нефедова) «вытрезвляли», а ему на товарищеском суде (в ноябре) дают общественный выговор. Не хочу принижать этого высмеяния. Но ведь оно придумано для честного человека, у которого совесть не потеряна. А Нефедов? Ему выговор — что слону дробина. А ведь Указ предусматривает куда более действенные меры наказания...

Киришский ФАКЕЛ
3 стр. № 7 (6213)
16 января 1973 г.

ПРОЛЕТАРИИ ВСЕХ СТРАН, СОЕДИНЯЙТЕСЬ!

Киришский факел

ГК КИРИШСКОГО ГОРОДСКОГО КОМИТЕТА КПСС
ГОРОДСКОГО СОВЕТА ДЕПУТАТОВ ТРУДЯЩИХСЯ

№ 9 (6215)
СУББОТА
20 января 1973 г.
Газета выходит с июля 1931 г.

СОЦИАЛИСТИЧЕСКИЕ ОБЯЗАТЕЛЬСТВА

...ЛЕКТИВА РАБОЧИХ И СЛУЖАЩИХ СОВХОЗА „ШТУРМ" НА 1973 ГОД

...ачи в 1973-й год — ...ющий год пятилетки ...ектива рабочих и ...ащих совхоза „Штурм" берет на себя ...ющие социалистические обязательства:

...ить урожайность ...ных культур 17 центнеров с гектара, картофеля — 155, кормовых корнеплодов — 360, многолетних трав на сено — 30 в силосных культур — 105 центнеров с гектара.

Надоить от коровы в среднем по 2870 килограммов молока, получить среднесуточный привес молодняка крупного рогатого скота 420 граммов и свиней 265 граммов.

Продать государству молока 2450, мяса — 190, зерна — 100 и картофеля — 420 тонн.

Вывезти на поля 27100 тонн органических удобрений, произвестиовать кислых почв 400 гектаров, произвести культурно-технические работы на 30 гектарах.

Заготовить для скота 2354 тонны грубых кормов, в том числе 1664 тонны сена, сенажа — 1100 тонн. Сочных кормов иметь 7590 тонн, в том числе силоса 5680 тонн.

Построить один коровник на 200 мест, свинарник — на 50 и телятник — на 100 мест. Реконструировать одну ферму крупного рогатого скота на 120 мест и провести благоустройство другой фермы на 200 голов крупного рогатого скота.

Подготовить на первый класс 2 животновода и на второй класс — 3 животновода, 5 механизаторов и 3 шофера.

КИРИШСКАЯ ПРОМЫШЛЕННОСТЬ В 1972 ГОДУ

...ные итоги работы промышленности нашего ...а в юбилейном 1972 году. Отрадно ...ить, что все без исключения промышленные ...ятия успешно справились с важнейшим по...ем — выполнили план по реализации про.... Вот как выглядит соответствующая табли... представленная инспектурой ЦСУ:

Предприятия	% вып. плана реализ. продукц.	% вып. плана по росту произв. труда	% вып. плана по росту производ. труда
...ефтепереруб. з-д	100,3	129,1	101
...ЭС (вдхов.)	100,4	124,9	100,7
...иришск. ДОЗ	103,3	100,2	101,5
...ирпичхоз	100,7	98,5	100,5
...ебель	104,7	133,2	108,9
...ЖВИ	102,6	106,8	102,5
...ирмашзавод	104,6	110,1	106
...ебельфабрикат (Кириши)	101,1	104,1	103,9
...ебельфабрикат (Будог.)	103,8	95,1	105,4
...ирстрой	103,3	105,1	103,2
...ПО «Ладога»	100,2	113,3	91,5
...ПО «Стройдеталь»	101,8	109,9	100,7
По району	100,6	127,3	99,8

...ашнем, справившись с одним важнейшим показателем, не выполнили плана по росту производительности труда. И только по вине одного предприятия — филиала объединения «Ладога» в минувшем году численность работающих превысила плановую. А так как выработка на одного ...ющего в этом предприятии всего 5862 рубля ...ов в среднем по району — почти 60 тысяч рублей, то снижение усилия нефтеперерабатчиков или ...ников по сверхплановой выработке не смогли ...ить сверхштатных рабочих «Ладоги». В решении партийного актива на это обстоятельство ...ратилось руководство объединения «Ладога» и его ...ла серьезно указано.

...ном по району прирост продукции за счет роста производительности труда составил 99,9 процента.

По сравнению с прошлым годом киришская промышленность произвела продукции более чем на 82 миллиона рублей больше. Практически, сейчас мы ежедневно даем государству продукции промышленности на миллион рублей. Если вспомнить, что еще в 1965 году, году предшествующему восьмой пятилетке, киришская промышленность ежедневно производила продукции всего на 22 тысячи рублей, то станут особенно очевидны темпы, с которыми двигались вперед за последние семь лет.

Страна получила из Кириши 6652 миллиона киловатт-часов электроэнергии, 1,6 миллиона гекаалорий тепловой энергии, миллионы тонн нефтепродуктов, 176 тысяч кубометров деловой древесины, 36 тысяч кубометров пиломатериалов, 65 тысяч кубометров сборного железобетона и много других промышленных изделий. Перевыполнен план по выработке бензина А-76, дизельного топлива, жидкого газа, по вывозке древесины, выпуску железобетонных изделий и товарного бетона, кондитерских изделий и цельномолочной продукции.

В то же время не выполнен план по переработке нефти, выпуску мазута, оконных и дверных блоков, швейных изделий. И каковы бы ни были здесь объективные причины — государственный план — в том числе и по номенклатуре — закон, выполнять который следует безоговорочно!

Прошло три недели нового года, третьего — решающего — года пятилетки. Чтобы с честью справиться с его повышенными заданиями, необходимо с первых же дней работать с полным напряжением сил, обеспечить использование оборудования на полную мощность, избегать внеплановых остановок оборудования и т. д. Следует в полную силу использовать мобилизующую роль социалистического соревнования. Только при этих условиях мы сможем успешно решить задачи, стоящие перед промышленностью района в 1973 году.

...ОЛЬШЕ, ЛУЧШЕ, ДЕШЕВЛЕ

ОБРАЩЕНИЕ

...ОЗАГОТОВИТЕЛЕЙ КИРИШСКОГО ...ЕСПРОМХОЗА К ТРУДЯЩИМСЯ ГОРОДА И РАЙОНА.

...ие комплексным ме... лесозаготовитель... ...та Киришского лес... ...ма закончили юбилейный 1972 год с хорошими показателями, значительно перевыполнили ...ые социалистические ...ательства. Так, бригада ...а Белянды при обязательстве 13 тысяч кубометров дала 18100 кубометров древесины, бригада ...а Фомина — 16800 ...ов, бригада П. М. ...ева — 15900 кубометров. Хорошо зарекомендовали и другие бригады, каждая из которых дала каждой ...ы был 12 тысяч кубометров. За год мы сэкономили материалов, ...ли сверхплановую, горючее, дали экономию ...ие лесозаготовительные смены ...ых специалистами.

Огромные задачи стоят перед работниками промышленности, строительства, транспорта в третьем, решающем году пятилетки. Главная задача — дать больше продукции, лучшего качества, с меньшими затратами. Трудящиеся района с одобрением встретили Постановление ЦК КПСС, Совета Министров СССР, ВЦСПС и ЦК ВЛКСМ «О развертывании Всесоюзного социалистического соревнования за досрочное выполнение народнохозяйственного плана на 1973 год».

В ответ на это постановление каждая бригада лесозаготовителей обязуется в 1973 году дать по 14500 — 15000 кубометров древесины, что даст дополнительно 12 тысяч кубометров (то есть, годовой план одной бригады), сэкономить в каждой бригаде различных материалов на 200 рублей, повысить производительность труда по сравнению с планом на 16 процентов.

Коллективы бригад обязались выполнить годовые планы по заготовке и отгрузке древесины к 1 декабря.

Коллективы малых комплексных бригад лесозаготовительного цеха Киришского леспромхоза, приняв повышенные социалистические обязательства на третий год пятилетки, включились во Всесоюзное социалистическое соревнование за досрочное выполнение народнохозяйственного плана, обращаются ко всем трудящимся города Кириши и района с призывом изыскать и пустить в дело имеющиеся резервы, дать в 1973 году больше продукции, лучшего качества, с меньшими затратами и выполнить свои производственные задания досрочно.

По поручению коллектива бригады П. Максимов, В. Григорьев, И. Андреев, А. Фомин, Н. Белянда и М. Федюшин.

ПОДВЕДЕНЫ ИТОГИ ПОДПИСКИ

Состоялся слет общественных распространителей печати. Кратким вступительным словом его открыл заведующий отделом пропаганды и агитации городского комитета КПСС Б. А. Ерохов. С докладом об итогах подписки на 1973 год выступил председатель общественного Совета по пропаганде и распространению печати В. В. Виноградов. Он подчеркнул, что в результате большой организаторской работы общественных распространителей, на плечи которых легла основная тяжесть проведения подписки, подписная кампания 1973 года прошла успешно, по всем основным показателям превышены прошлогодние результаты. В то же время докладчик обратил внимание на ряд резервов подписки, которые необходимо использовать при работе с подписчиками в течение года.

На слете поделились опытом своей работы по проведению подписки секретарь партийного бюро стройуправления Киришской ГРЭС Н. Н. Бычков, общественные распространители: комбината «Стройдеталь» — Г. Е. Куракина, домостроительного комбината — В. С. Прокопина, Киришской средней школы № 2 — З. П. Федорова.

Совместным постановлением бюро ГК КПСС и исполкома городского Совета учреждена Доска почета общественных распространителей. Фамилии лучших товарищей занесены на эту Доску. Ценные подарки редакции получили наиболее активные распространители газеты «Киришский факел» — Л. П. Осьмова (станция Кириши), З. Ф. Цветкова (стройуправление № 101) и С. А. Щетинкова (управление механизации № 68). Большая группа распространителей награждена памятными подарками агентства «Союзпечать».

В ШКОЛЕ РАБКОРОВ

На днях в горкоме КПСС состоялось очередное занятие рабкоров «Киришского факела» и редакторов стенных газет. Тема занятия — вопросы партийной жизни на страницах газеты.

● НАВСТРЕЧУ ВЕСНЕ-73

СПРАВИЛИСЬ ДОСРОЧНО

Механизаторы Мотоховского отделения совхоза «Киришский» в нынешнем году показали неплохую производительность труда. На эталонный трактор в среднем выработано 1054 гектара условной пахоты. Вступая в 1973 год — третий год пятилетки и включаясь во Всесоюзное соревнование за увеличение производства продуктов растениеводства, земледельцы обязались работать еще лучше. Василий Николаевич Зайцев на «ДТ-75» решил довести выработку на эталонный трактор до 1150 гектаров, а Борис Васильевич Ваньшин — до 1160.

На тракторе марки «МТЗ-50» коммунист Иван Степанович Гребнев хотел дал слово выработать 930 гектаров условной пахоты, Владимир Васильевич Васиаков — 960, коммунист Николай Иванович Соловьев — 970. Повышенные обязательства взяли и другие механизаторы отделения.

В механическую мастерскую, что расположена в д. Ивово, мы попали в обеденный перерыв. Люди, работающие на ремонте сельскохозяйственной техники, собрались все вместе, чтобы немного отдохнуть и пообедать. Интересуемся, как идут дела. Заместитель секретаря цеховой партийной организации механик Владимир Александрович Евсеев с удовлетворением рассказывает, что все почвообрабатывающие машины отремонтированы полностью. Досрочно подготовлены восемь плугов, пять тяжелых дисковых борон, пять культиваторов и все водовалинные катки.

Приведены в боевую готовность шесть навозоразбрасывателей, разбрасыватель минеральных удобрений «РУМ-3» и измельчитель минеральных удобрений «НСУ-4». Остается довести до дела только «РУМ-4-10». Задержка за недостающими деталями, которые скоро должны поступить.

Все работы по ремонту прицепных машин выполнили трактористы, за которыми закреплена техника. Большую помощь им оказали сварщик Василий Александрович Ларин, слесарь коммунист Василий Николаевич Максимов и мастер-наладчик член парткома Виктор Михайлович Барышников. Механизаторы потрудились, что называется, на совесть. Представители гостехнадзора, осматривая подготовленную технику, не имели претензий к качеству ремонта.

Большая и нужная работа выполнена хорошо. Теперь механизаторы обеспокоены тем, чтобы побыстрее получить тракторы, которые ремонтируются в сельхозтехнике, просмотреть их по-хозяйски и встретить весну во всеоружии.

К. Ларин.

На нашем снимке: трактористы И. С. Грибкин, А. Н. Митошин, В. М Галашенков, Б. В. Ваньшин, слесарь В. Н. Максимов, сварщик В. А. Ларин и механик В. А. Евсеев.
Фото В. Прилтина.

...ЯЙТЕСЬ НА ПЕРЕДОВИКОВ, БЕРИТЕ С НИХ ПРИМЕР!

...ЫШЕ 250

...учшие доярки совхозов

...молока в январе (в килограммах)

...мя	Совхоз	Обслуж. ...ся январь	Надоено за январь	+ или — к 1972 г.
...Н. А.	«Осиновский»	310	384	+150
...Б.	«Киришский»	160	340	+147
...А.	«Осиновский»	278	335	+ 77
...Д.	«Осиновский»	260	332	+ 25
...Т.	«Киришский»	250	322	+ 30
...М.	«Будогощь»	220	313	+ 95
...Н. В.	«Киришский»	145	300	+ 40
...Д. П.	«Будогощь»	230	291	+ 67
...А. Г.	«Штурм»	248	285	+ 6
...К. Н.	«Киришский»	145	284	—
...Д. И.	«Киришский»	250	283	—
...В. П.	«Киришский»	230	272	—
...Е.	«Штурм»	278	270	+ 20
...М. И.	«Штурм»	249	268	+ 15
...Н. С.	«Киришский»	210	267	+ 59
...А. П.	«Осиновский»	243	263	+ 15
...Е.	«Будогощь»	212	263	+ 46
...М. П.	«Осиновский»	210	263	+ 64
...Н. И.	«Штурм»	249	261	+ 10
...ва Н. И.	«Осиновский»	250	259	+ 27

...новление по надоям молока ...й коровы в совхозах района

...ие инспектуры Госстатистики на 1 февраля 1973 года.

	Надоено с начала 1973 г.	Надоено с начала 1972 г.	+ или — к 1972 г.	Среднесут. удой коровы
...ский»	217	204	+13	7,0
...»	209	188	+21	6,7
...»	205	237	—32	6,6
...»	198	218	—20	6,4
	208	210	— 2	6,7

...АБОТАТЬ ОТСТАЮЩИХ

...ился январь 1973 ...ного года. Как ...ном же он был ...ников молочных ...ма? Не секрет, ...довольно труд... ...честь, что ра... ...ения животных ...ого зимнему сна... ...ьничным. Но ...ение, чтобы при ...ном разгоне не ...ть и увеличивать ...ма? Об этом на ...ках, во всех кол... ...доярок и скотни... ...ых состоялся за ...варя деловой ...ный разговор. ...ное соревно... ...ьников за ...производства ...животновод... ...ждому работ... ...м посмотреть, а ...ое личный ...соревнование, все ...ают и делает для ...ий производствен... Следует хорошо ...ировать работу ...ых всех вместе, ...ределить неис... ...ые резервы. А ...ь возусловно, есть ...ных.

...1972 года сов... ...ский» произ... ...ение молока, а в ...ного года — 209 ...составляет 123,4 ...ив прошлому го... ...ний надой от ко... ...ставил 217 кило... ...ов на 13 кило... ...ованные прошло... ...ются есть, но не... Увеличение про... ...молока на 52 ...ставляется главным ...за счет увеличе... ...ловья коров. То ...ое можно сказать ...ное «Киришский». ...получило в январе ...молока, на 21 ...больше, чем в про...

...ное «Будогощь» ...ся допущено сни... ...производства моло... ...при некотором ...поголовья но... ...ная причина — уменьшение надоев.

Следовательно, борьба за увеличение надоев должна быть главной и определяющей.

В районе трудится 176 доярок, это — большая армия. Из них 57 являются мастерами машинного доения I и II класса. Было бы замечательно, если бы большинство стали классными специалистами. Долг соревнующихся — помочь отстающим, подтянуть их до уровня передовых. Сила социалистического соревнования состоит в том, что от него выигрывают все. Высокие показатели, полученные в соревновании, не только радуют нас, но они укрепляют экономику, повышают жизненный уровень советских людей.

Нельзя мириться с такими фактами, когда в одном и том же хозяйстве фермы имеют большие различия в результате работы. Значит где-то что-то неблагополучно. Партийным, рабочим комитетам, администрации совхозов следует принять самые решительные меры, чтобы *улучшить положение дел* на отстающих фермах.

СОРЕВНОВАНИЕ МОЛОЧНЫХ ФЕРМ РАЙОНА

итоги за январь

(в килогр.)

	Ферма	Фамилия, имя, отчество бригадира	Совхозы	Кол-во коров	Годовое обязат-во	Обслуж. на январь	Надоено за январь	+ или — к 1972 г.
1.	Витна	«Киришский»	Кури Н. Е.	36	4000	250	303	+15
2.	Чередцево	«Осиновский»	Мухина Е. М.	157	3600	280	288	+77
3.	Новинка	«Будогощь»	Писарев А. А.	48	3320	210	252	+ 9
4.	Кукуй	«Штурм»	Павага В. И.	180	2925	240	241	—16
5.	Ивановка	«Киришский»	Ларин А. В.	93	3450	230	227	—53
6.	Пчева	«Киришский»	Забывалова В. П.	383	3000	155	223	+58
7.	Сред. Село	«Будогощь»	Иванова А. М.	213	2906	200	220	—39
8.	Центральная	«Осиновский»	Смирнова Т. А.	394	3200	297	216	—80
9.	Горчаково	«Штурм»	Степанова Р. И.	303	2831	214	211	—12
10.	Гатчина	«Осиновский»	Тимофеев И. К.	203	2800	210	211	+44
11.	Крестцы	«Будогощь»	Романова В. Н.	139	3050	210	206	—
12.	Дубняги	«Киришский»	Смирнов В. Ф.	107	3380	209	204	—41
13.	Оломна	«Осиновский»	Михалёнко Д. И.	234	3150	240	201	+12
14.	Глаково	«Осиновский»	Андреев В. И.	236	3250	240	197	+24
15.	Бестоголово	«Будогощь»	Меньшов В. Ф.	209	3160	180	195	—65
16.	Мотохово	«Киришский»	Мосин И. В.	115	3240	208	193	—
17.	Гремячево	«Будогощь»	Андреева М. В.	207	2750	170	193	—26
18.	Бор	«Штурм»	Мужичук С. Ф.	206	2890	230	188	—72
19.	Смолино	«Будогощь»	Михайлова З. Н.	63	3150	200	182	—14
20.	Городище	«Киришский»	Цветков В. В.	241	3050	170	179	+31
21.	Луг	«Штурм»	Лукин В. А.	171	2754	200	171	+16
22.	Дуняково	«Киришский»	Ларин А. В.	61	3000	200	103	—99

ПО ВЕЛЕНИЮ СЕРДЦА

НЕДАВНО я ехал в одном автобусе с доброй, весьма общительной очень старой женщиной. Мы разговорились. Речь зашла о том, что сегодняшняя деревня стала не той, какой она была, допустим, до войны, — в двадцатые — тридцатые годы. А главное, люди здорово *перемемнились*.

— Вот хотя бы у нас, в Кусино, — начала рассказывать моя попутчица,—совсем другая жизнь пошла. Если раньше наши бабоньки норовили остаться как-то незамеченными, словно прятались сами от себя, то теперь и власть им подавай. Вон, наша Манька-то, что скотницей работает... Партийная, да еще и депутат. С орденом.

А какая ей в этом корысть? Да никакой! Просто душа у нее золотая. Старается для всех. И не одна она. На том же дворе скотницей работает ее подружка Верка. Ничем не уступает Маньке-то. Хвалят все время их. Ударники. Вот ведь чего добились...

А вы к нам едете, гражданин? По службе или в гости?..

— По службе, бабушка, по службе, — ответил я ей, когда автобус, мчась по широкому асфальтированному шоссе, стал приближаться к поселку, где виднелись кирпичные строения: скотные дворы, механические мастерские, двухэтажные жилые дома. Чуть дальше, влево, стояли красуясь деревянные домики.

И вот я на центральной усадьбе совхоза «Березовский».

Марию Федоровну Лебедеву и Веру Васильевну Куклину — *это о них мне рассказала бабушка*—в Кусино *знают все. Знают как трудолюбивых женщин*, которые, несмотря на сложные условия работы, в 1972 году добились больших успехов.

— Скотный двор № 3, — объясняет Ал. Ф. Лебедева, — с осени принял бычков на откорм далеко не лучших. Кроме того, перед нами в долгу остались инженерная служба и механизаторы. Если на других дворах уборка навоза и прочие работы механизированы, то у нас механизмы не действуют, все надо делать вручную...

Вручную. А ведь на каждую пару рук здесь приходится в среднем по сто телят. И если к этому добавить, что среднесуточный привес бычка составил 812 *граммов — на 92 грамма* выше, чем по обязательству, и на 152 грамма больше плановой цифры, — то станет ясно, что такие высокие показатели достигнуты лишь за счет доблестного труда.

Об этих двух женщинах идет добрая слава. О них говорят с гордостью не только потому, что они работают, не жалея себя. Здесь есть нечто другое, что трудно объяснить в двух-трех словах. Пожалуй, более точное и глубокое этому нечто *другому дела* в своем рассказе моя попутчица, умудренная жизненным опытом старая женщина.

На самом деле, Мария Федоровна — член бюро парторганизации совхоза, депутат городского Совета, награждена орденом Трудового Красного Знамени, Вера Васильевна — член *рабочего комитета. Та и* другая, несмотря на занятость по ферме и по дому имеют важные партийные поручения. И выполняют их не по обязанности, а по велению сердца. «Золотая у них душа» — это выражение многих односельчан, которым приходилось обращаться к ним за помощью или советом.

Люди обычно не любят бросать слова на ветер. И если они кого-то хвалят, значит, не зря...

А вот короткое, в несколько строчек, письмо в редакцию (оно пришло из совхоза «Осиновский»), в котором рассказывается тоже о женщине, уважаемой коллективом. Эта женщина — не герой труда. Видимо, *основная черта ее характера* — дарить всем доброе и заботиться о всех не по долгу службы, а тоже по велению сердца. И люди заметили ее доброту. Они пишут: «Коллектив Глаковской бригады любит и уважает табельщицу Веру Боринну. Это очень вежливая и внимательная к нам женщина. *Она всегда отвечает на все вопросы*, связанные с заработком... Никогда не откажет помочь делом и советом. Как приятно, когда рядом с нами живет и трудится такой человек...» Письмо подписали Нефедова, Вакилин, Облакова, Усачева и другие.

* * *

Если человек живет только для себя, если он, как говорят, за спасибо не стукнет пальцем о палец, если ему нет дела до чужого горя или радости, он многое теряет. О нем, как правило, речь заходит лишь в особых случаях, больше всего тогда, когда он чего-то добивается, что-то требует, оперируя законами общества.

Беден его духовный мир, нет у него счастья. И нет потому, что он не умеет им делиться с другими, в неразделенное счастье — это уже несчастье.

Конечно, такой человек тоже выполняет производственные нормы (иначе много не заработаешь), ходит на собрания и голосует за те или иные решения. Но все это делается не от души, а по обязанности, боясь перечить воле коллектива. Работаешь с ним, бывает, долго, а расстанешься, сразу же забудешь — не оставит он доброй ни дурной славы. К счастью, подобных немного.

Чаще всего рядом с нами живут и трудятся добрые и отзывчивые люди, у которых главным правилом стало посвящать себя, свою энергию и знания обществу, и не по обязанности, а по велению сердца они берутся за любое дело. Таких ценят в коллективах, такими гордятся. Красивы и благородны их поступки.

И. Марков.

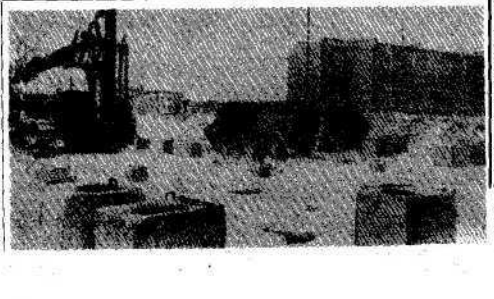

В совхозе «Березовский» (дер. Кусино) началось строительство детского сада на 140 мест.

Фото В. Прютина.

ИЗ ЛИЧНЫХ ХОЗЯЙСТВ

Жители Оломенского сельсовета с первых дней января начали активную продажу молока государству. В ней участвуют 20 хозяйств, что составляет половину от общего числа владельцев коров.

Рабочий совхоза «Осиновский» Вениамин Александрович *Логинов* доставил на молокоприемный пункт из личного хозяйства 242 килограмма молока. 205 килограммов излишков молока продал инвалид труда Николай Васильевич Добрынский. По 170 килограммов молока сдали рабочие совхоза Василий Михайлович Чистов и Николай Егорович Нялов, 163 килограмма — санитарка медпункта Александра Федоровна Чистова.

Хорошо участвуют в продаже молока государству многие другие жители, проживающие на территории Оломенского сельсовета. Всего на молокоприемные пункты деревень Оломна и Наросткина в течение января поступило 29 центнеров молока.

П. Добрынский,
председатель исполкома Оломенского сельского Совета.

Кириллский ФАКЕЛ
3 стр. № 19 (6225)
13 февраля 1973 г.

КПСС

...ЗНИЧКА
...ТНОВОДА

НЕ ДОПУСКАТЬ ПАДЕНИЯ НАДОЕВ!

...0 И ВЫШЕ

...лучшие доярки совхозов

...ина, имя	Совхоз	Надоено с начала года, кг.	+ — к 1972 г., кг.
...ко И. А.	«Осничевский»	741	+291
...ова З. П.	«Будогощь»	638	+146
...А. С.	«Киришский»	631	+264
...А. А.	«Осничевский»	616	+128
...ова В. В.	«Штурм»	596	—
...О. П.	«Осничевский»	592	+ 28
...ва А. М.	«Осничевский»	585	—
...ва А. Г.	«Штурм»	567	+ 30
...М. И.	«Штурм»	554	+ 15
...Г. М.	«Будогощь»	553	+ 49
...Ф.	«Осничевский»	550	+104
...ва Е. И.	«Штурм»	523	+ 39
...А. С. Ф.	«Будогощь»	514	+ 30
...рова Е. И.	«Осничевский»	513	+212
...ва А. А.	«Осничевский»	513	+ 79
...ова Н. С.	«Киришский»	491	+ 84
...Л. А.	«Будогощь»	491	+ 39
...ова М. М.	«Киришский»	461	+212
...ва Е. И.	«Штурм»	474	+196
...ва Т. Д.	«Будогощь»	466	+ 77
...ва Н. И.	«Штурм»	451	+ 45
...ва Е. Х.	«Штурм»	423	+129
...ова Н. С.	«Киришский»	420	+195
...ова Е. А.	«Будогощь»	418	+ 13
...ва Н. Н.	«Штурм»	402	+ 13

...РЕВНОВАНИЕ ...ЛОДЫХ ДОЯРОК

...ХОЗА „КИРИШСКИЙ"

...ина, имя	Годовой обязат.	Надоено за начало	+ к 1972 г.
	(в килограммах)		
...теева В.	3100	473	— 53
...ньева Н.	2900	436	+ 25
...рова Т.	2800	389	+222
...ексеева Н.	3200	354	+ 72
...ейкова В.	3100	257	+ 43

...ТЕШИТЕЛЬНЫЕ ...ЛЬТАТЫ

...шедшие два месяца ...а, года штатистики в ...от каждой коровы ...ских района надоено ...килограммов моло... 12 килограммов ...ечем за два месяца ...ого года. В фев...ального года было ...101 килограмм ...от коровы, нынче ...килограммов меньше надоев про... в совхозах: ...ки и «Будогощь». ...ть ферм из двад... надавают боль... в прошлом году, ...ные «минусу...

...совхозах развер... ...ование среди ...за наивысшие на... ...ва. Взяты высо... ...тельства. Но по... ...тельства они оста... ...ления пожелания ...ить восемь ферм ...ему свои социалис... обязательства. ...ть заместитель ...тера животноводства ...ирцев, дав слово ...ко выполняют, но и ...ленное обязатель... А. Кузьменко, до... ...ховка «Осничев... обещала за февраль ...от коровы 230 ки... ...ов молока, полу... 357 килограммов. ...ковкова по «Бу... вместо 250 по ...ву надоила ...В. Шелонова из ...ет вместо 240 ...298. Но вряд ли ...звалить доярок ...ову, Р. Антонову, ...ову из «Ки... ...ов, которые, хотя ...ли взятые обя... ...ва, во сами то обя... ...были явно за... — 110—130 килограммов от коровы в феврале. Чем же гордиться, если Неделенкова надоила 118 килограммов от коровы? Это же чрезвычайно низкие надои! Правда, эта доярка превысила прошлогодний уровень на 54 килограмма от коровы, а за это достойна поощрения. Но зачем же брать явно заниженные обязательства, на что они могут мобилизовать?

На собраниях и совещаниях не раз уже вскрывались причины низких надоев на ряде ферм. Конечно, главное здесь — в кормлении и уходе за скотом. Конечно, рационы повсеместно не такие, как нам бы хотелось — не хватает кормов. Но и при этих условиях, в Чирково, например, надавают же по десять с лишним килограммов молока от коровы в сутки, а в Дуняково иной день и пяти не получают. А на многих ли фермах поят коров теплой водой (ведь известно, что холодная вода, холодное помещение отнимает львиную долю полезных кормов — они идут не на выработку молока, а на сохранение тела животного)? А микроэлементы, сбалансированные корма, витамины?

Нет нужды повторять то, что давно известно каждой доярке, каждому бригадиру - животноводу. Ясно только одно: если мы хотим быть хозяевами своего слова, хотим выполнить взятые обязательства, мы обязаны сделать все, чтобы приостановить падение надоев. Упущенное сейчас и летом не наверстаешь.

СОРЕВНОВАНИЕ МОЛОЧЫХ ФЕРМ РАЙОНА

Итоги двух месяцев

(в килогр.)

Место	Ферма	Фамилия, имя, отчество бригадира	Совхозы	Кол-во коров	Годовое обязат-во	Надоено от коровы за 2 мес.	+ — к 1973 г.
1.	Чирково	**Степанов В. И.**	«Киришский»	55	3000	630	—
2.	Витка	**Курин Н. Е.**	«Киришский»	36	4000	563	— 71
3.	Черенцево	**Мухина Е. М.**	«Осничевский»	166	3600	555	+136
4.	Новинка	**Писарев А. А.**	«Будогощь»	53	3320	515	+ 16
5.	Кукуй	**Панта В. И.**	«Штурм»	180	2925	474	— 51
6.	Иконово	**Ларин А. В.**	«Киришский»	94	3450	457	— 81
7.	Бестотолово	**Меньшов В. Ф.**	«Будогощь»	213	3160	414	— 97
8.	Пчева	**Забывалова В. П.**	«Киришский»	383	3000	407	+ 78
9.	Дубники	**Смирнов В. Ф.**	«Киришский»	107	3380	404	— 62
10.	Гатчка	**Тимофеев Н. Е.**	«Осничевский»	239	2800	403	+ 75
11.	Крестцы	**Романова В. Н.**	«Будогощь»	119	3050	402	—
12.	Мотохово	**Мосин И. В.**	«Киришский»	114	3240	398	— 30
13.	Центральная	**Смирнова Т. А.**	«Осничевский»	394	3200	395	—168
14.	Сред. Седо	**Иванова А. М.**	«Будогощь»	213	2906	393	—106
15.	Бор	**Мужичук С. Н.**	«Штурм»	210	3900	387	—110
16.	Гремячево	**Андреева М. В.**	«Будогощь»	222	2750	376	— 48
17.	Горчаково	**Степанова Р. И.**	«Штурм»	337	2831	375	— 59
18.	Глажево	**Андреев В. Н.**	«Осничевский»	243	3250	357	— 8
19.	Смолино	**Михайлова З. Н.**	«Будогощь»	62	3150	360	+ 51
20.	Луг	**Лукин В. А.**	«Штурм»	160	2734	339	+ 48
21.	Сломна	**Михаленко Д. И.**	«Осничевский»	259	3150	352	— 8
22.	Городище	**Цветков В. В.**	«Киришский»	239	3050	331	— 54
23.	Дуниково	**Ларин А. В.**	«Киришский»	61	3000	201	—176

Большой популярностью пользуется в поселке Будогощь ансамбль «Прометей», которым руководит Владимир Михайлов.
В его составе выступают Анатолий Емельянов (ГРЭС-10), Павел Достовалов («Ленэнергомонтаж»), Владимир Смирнов (ПТУ-35), Геннадий Гарбузов (учащийся Будогощской средней школы).

Фото В. Приютина.

ГОРОД НАШ — ГОРДОСТЬ НАША

Окончание. Начало на 1-й стр.

ры. Вот здесь нам еще многого недостает. Еще не отличается высокой культурой организация производства на многих наших предприятиях и стройках, в сфере обслуживания населения, многое еще предстоит сделать по созданию безопасных методов труда, снижению производственного травматизма и профессиональных заболеваний. Есть над чем поработать по организации культурного отдыха трудящихся. К сожалению, среди граждан города, в том числе и молодежи, своими руками созидающей город, встречаются люди, которые не любят город, не берегут его материальные и культурные ценности, относятся к городу с пренебрежением. Их немного, но, к сожалению, действия таких людей не находят еще должного осуждения и не получают достойного отпора со стороны большинства и, главным образом, молодежи.

Не может быть, чтобы молодежь, создавшая и создающая город, не могла обеспечить в нем образцового общественного порядка и высокой культуры!

Говорят, что надо любить свой город, как свой дом. Это неверно. Под своим домом, как правило, понимается устройство личной жизни. Слов нет, мы не можем не уважать человека, стремящегося к наилучшей организации своей личной жизни, если это не идет в ущерб обществу, мы не можем не гордиться крепкой дружной семьей. Такие примеры служат воспитанию окружающих людей. Но этого мало. Город надо любить по-иному. Ведь учеба, работа, большая часть отдыха людей проходят вне дома, в городе. Именно здесь люди больше всего общаются между собою, устанавливаются взаимоотношения между человеком и коллективом, обществом, воспитывается и формируется наше общественное сознание. И город требует от граждан взаимного уважения, уважения к чужому труду, бережливого отношения не только к личной, но и общественной собственности, заботливости и рачительности на производстве, то есть всего того, что создает атмосферу образцового общественного порядка и высокой культуры, именно того, чего еще у нас в городе и недостает.

К сожалению, у нас еще нередки случаи небрежного отношения к материальным ценностям на производстве, захламленность города строительным и другим мусором, побитые тротуары и дорожки, поломанные зеленые насаждения, затоптанные газоны, залущенные детские площадки у домов, загаженные лестничные клетки и т. д. О какой любви к городу и даже своему дому могут говорить люди, допускающие такие явления? Всему этому должна быть объявлена решительная борьба, требующая совместных усилий партийных, комсомольских организаций, профсоюзов, всей нашей общественности.

Город наш — гордость наша. Сделаем все для того, чтобы гордость эта постоянно возрастала в наших сердцах.

А. Лукин,
член городского совета ветеранов комсомола.

КАК ИДЕТ СДАЧА ГОСУДАРСТВУ МЯСА И ОВОЩЕЙ

(По данным инспектуры ЦСУ, за два месяца, в процентах к квартальному плану с заданием)

Совхозы	Молоко	Мясо	Овощи
«Осничевский»	68,3	73,4	—
«Киришский»	63,5	181,5	—
«Штурм»	61,0	119,0	—
«Будогощь»	55,3	187,0	—
«Березовский»	—	166,9	—
«Молодежный»	—	—	36
По району	**62,5**	**124,5**	**36**

СОРЕВНОВАНИЕ СЕЛЬСКИХ СОВЕТОВ ПО ЗАКУПКЕ МОЛОКА У НАСЕЛЕНИЯ

Сельсоветы	План на 1-й квартал (ц)	Закупло. но за 2 меся (ц)	Закуплено в расчете на 1 жит. кг.
Глажевский	**21**	**47**	**46**
Будогощский	36	29	17
Турский	**23**	**20**	**18**
Кукуйский	19	13	14
Будогощск. пос.	10	8	19
Горчаковский	10	8	17
Андреевский	**19**	**2**	**2**
Пчевский	32	—	—
По району	**170**	**127**	**16**

...ИВОТНОВОДСТВО — ...РНЫЙ ФРОНТ ПЯТИЛЕТКИ

ТРЕВОГА! ОТСТАВАНИЕ В НАДОЯХ МОЛОКА ПО СРАВНЕНИЮ С ПРОШЛЫМ ГОДОМ — 22 КИЛОГРАММА.

СДЕЛАТЬ ВСЕ, ЧТОБЫ НЕ ДОПУСТИТЬ ПАДЕНИЯ НАДОЕВ — ДЕЛО ЧЕСТИ ЖИВОТНОВОДОВ.

...О И ВЫШЕ

...учшие доярки совхозов

...ия, имя, ...ство	Совхоз	Надоено молока на 1 гол.	% к 1972 г.
...Кузьменко	«Осничевский»	1128	+381
...Дмитриева	«Осничевский»	1012	—
...Шенкова	«Будогощь»	1065	+227
...Осина	«Осничевский»	955	+178
...Шолев	«Киришский»	950	—
...Ивлев	«Будогощь»	933	+ 88
...Попкин	«Киришский»	909	+336
...Шемакова	«Штурм»	909	—
...Николина	«Киришский»	896	— 2
...Мухина	«Осничевский»	883	+182
...Рычегова	«Осничевский»	872	+ 68
...Корина	«Штурм»	867	+ 51
...Лемтева	«Будогощь»	846	+ 31
...Смирнова	«Будогощь»	861	+ 25
...Никифорова	«Осничевский»	854	+257
...Гочева	«Штурм»	847	+ 36
...Кузьмина	«Осничевский»	840	—
...Вдовина	«Будогощь»	838	+122
...Бурова	«Осничевский»	825	+ 45
...Бойцова	«Будогощь»	805	+ 61
...Лобанова	«Осничевский»	804	+149
...Васильева	«Штурм»	803	+ 45
...Тихонова	«Киришский»	800	+ 40
...Бодрова	«Будогощь»	799	+154
...Нарешкина	«Киришский»	795	+ 62
...Порина	«Киришский»	793	+120
...Воробьева	«Киришский»	783	+ 13
...Бойкова	«Будогощь»	780	+ 21
...Сазонова	«Будогощь»	772	+133
...Анутис	«Штурм»	763	+ 18
...Герасимова	«Киришский»	735	+ 86
...Григорьева	«Киришский»	724	— 10
...Кузина	«Будогощь»	713	+ 7

СОРЕВНОВАНИЕ МОЛОДЫХ ДОЯРОК

СОВХОЗА „КИРИШСКИЙ"

	Годовое обязат.	Надоено за 3 мес.	% к 1972 г.
В. В. Матвеева	3100	675	—173
Н. А. Соловьева	2900	653	— 43
Т. И. Петрова	2800	599	+270
Н. С. Алексеева	3200	490	+ 72
В. Н. Бойкова	3100	453	+ 78
Н. В. Пелененкова	2700	438	+ 56

НАДОЙ МОЛОКА ОТ ОДНОЙ КОРОВЫ за первый квартал 1973 года

(По данным инспектуры ЦСУ в килограммах)

Совхоз	Удой на год	Среднесуточный надой коровы	Средний надой от коровы: За прош. месяц	% к прош. месяцу	По сравнению с 1972 г.	Средний надой в марте
«Штурм»	2863	620	21,7	—45	229	
«Будогощь»	3000	655	21,8	—76	253	
«Осничевский»	3100	616	19,9	+ 3	214	
«Киришский»	3080	631	20,5	+22	233	
Всего:	**3023**	**629**	**20,8**	**—22**	**230**	

...РЕВНОВАНИЕ МОЛОЧНЫХ ФЕРМ СОВХОЗОВ

Итоги первого квартала

(в килогр.)

Ферма	Фамилия, имя, отчество бригадира	Совхоз	Кол-во коров	Годовое обязат. по	Надоено за 3 месяца	% к 1973 г.
1. Витка	Н. Е. Курин	«Киришский»	38	4000	939	—100
2. Чирково	В. Н. Степанов	«Киришский»	151	3000	883	—
3. Черепцево	Е. М. Мухина	«Осничевский»	171	3600	888	+199
4. Новинка	А. А. Писарев	«Будогощь»	58	3320	807	— 12
5. Кукуй	В. Н. Пивата	«Штурм»	190	3925	738	— 78
6. Ижоново	А. В. Ларин	«Киришский»	94	3450	724	—127
7. Большогощово	В. Ф. Мельников	«Будогощь»	218	3160	711	— 88
8. Крестцы	В. Н. Рожанова	«Будогощь»	121	3050	662	—
9. Дубняги	В. Ф. Смирнов	«Киришский»	106	3380	651	— 57
10. Мотохово	И. В. Мосин	«Киришский»	114	3340	648	— 54
11. Бор	С. Ф. Мужичук	«Штурм»	220	2990	646	—114
12. Смолино	В. Н. Михайлова	«Будогощь»	74	3150	624	+ 97
13. Тесово	В. П. Забмилова	«Киришский»	391	3000	621	+ 84
14. Гремячево	М. В. Андреева	«Будогощь»	221	2750	614	— 23
15. Гутина	Н. Е. Тимофеев	«Осничевский»	258	2800	603	+108
16. Центральная	Т. А. Смирнова	«Осничевский»	404	3200	598	—232
17. Среднее Село	А. М. Иванова	«Будогощь»	220	2906	595	—168
18. Горчаково	Р. И. Степанова	«Штурм»	350	2831	589	— 30
19. Глазково	В. И. Андреев	«Осничевский»	278	3250	580	— 29
20. Луг	В. А. Лукин	«Штурм»	190	2754	540	+ 69
21. Оломна	Д. Н. Михаленко	«Осничевский»	256	3150	522	— 25
22. Городище	В. В. Цветков	«Киришский»	239	3050	512	+ 12
23. Дуняково	А. В. Ларин	«Киришский»	61	3000	360	—234

СОРЕВНОВАНИЕ СЕЛЬСКИХ СОВЕТОВ

по закупке молока у населения

(по данным инспектуры ЦСУ, в центнерах).

Наименование совхозов	Закуплено	Процент выполнения плана с заданием
Будогощский п/с	41,8	298,5
Глазковский	71,5	223,4
Турский	49,5	145,5
Горчаковский	20,1	143,6
Будогощский	70,9	133,8
Андреевский	23,4	101,4
Кукуйский	25,8	92,1
Пчевский	25,2	53,6
Всего по району:	**333,2**	**133,3.**

Производство молока в совхозах района

По данным инспектуры Госстатистики, за первый квартал 1973 года

Совхозы	Удой на 1 гол. (кг)	Фактически произведено (тонн) 1973 г.	1972 г.	В процентах к плану	к 1972 году
«Осничевский»	4600	792	662	17,2	119,6
«Киришский»	3600	692	639	19,2	108,3
«Штурм»	2300	566	575	20,2	98,4
«Будогощь»	3000	583	660	19,4	88,3
Всего:	**14000**	**2633**	**2536**	**18,6**	**103,8**

ЗАПИСКИ СЛЕДОВАТЕЛЯ

ТРИ ЭПИЗОДА ИЗ ЖИЗНИ

Окончание. Начало в № 41.

— До сих пор не выкупил? — удивился Валерка. — Могут ведь в паспортный стол переправить — шуму не оберешься!

— Не хватает двух рублей, — спокойным голосом пояснил Владимир.

Денег у Валерки не оказалось, но идейку он «подбросил». И вскоре, разгрузив две машины с овощами, они подзаработали по три рубля на брата.

Паспорт лежал в боковом кармане пиджака, а на оставшиеся деньги друзья уже успели «раздавить малыша».

Теперь Владимиру казалось, что мир не так уж плохо устроен, если за один час работы можно «схватить» целый трояк!

Однажды, когда ему было уже девятнадцать, пришел на квартиру участковый инспектор, поинтересовался: почему до сих пор не работает Владимир? После ухода инспектора, между отцом и сыном состоялся разговор.

— Завтра пойдешь со мной. Тебя возьмут на стройку, а профессия сам научу.

Но «не прижился» на стройке Владимир. Прямоугольный штамп об увольнении «по собственному желанию» в отделе кадров поставили в его паспорте менее чем через месяц. И опять — *случайная халтура* и выпивка.

Все чаще появлялся на квартире П. участковый инспектор. Приглашали Владимира и в горотдел милиции. Ему *разъясняли закон*, доказывали, убеждали. К двадцати годам в паспорте Владимира штампами о найме и увольнении были заполнены все листки. Дошло до того, что *исполком* городского Совета вынес постановление о его принудительном трудоустройстве. Но и после этого Владимир работал неделю. Он стал алкоголиком, и родители оказались уже не в силах изменить что-либо в судьбе когда-то обожаемого сына. Все чаще и чаще они обращались за помощью к властям. А вскоре Владимир доказался и до преступления.

* * *

Я рассказал три эпизода из своей следовательской практики. Три человека, опозорившие наш город, сейчас изолированы от общества. Но подобные им еще встречаются на наших улицах. И надо сделать все возможное (и им самим, в первую очередь, и общественности), чтобы не допустить повторения сказанного выше.

В. Родионов,
начальник следственного отделения Киришского горотдела внутренних дел.

Отвечаем на письма читателей

Тов. Санин из Пчевжи сообщил в редакцию, что по улицам поселка бродит много бездомных собак.

Какие же меры принимаются, чтобы изменить положение?

«Наш исполком, — сообщила в редакцию председатель Горчаковского сельсовета Т. Степанова, — обращался с просьбой об отлове собак в Ленинградский зооконбинат, но нам было отказано из-за отсутствия транспорта. Мы просили о том же городской отдел коммунального хозяйства, но и здесь получили отказ.

На сходах граждан, через депутатов, уличные комитеты проводится разъяснительная работа с владельцами собак. Тех жителей, которые не соблюдают правила содержания собак, вызываем на административную комиссию. Они предупреждены».

От редакции. Все это хорошо, жаль только, что количество бездомных собак на Пчевже не уменьшается. Видимо, одной разъяснительной работой тут ничего не изменишь. Сельскому Совету надо действовать более решительно.

Кстати, и в Кириших бродячих собак сейчас тоже хватает.

В ТОВАРИЩЕСКИХ СУДАХ

Товарищеский суд базы торга рабочей Стручковой Л. П. за недостойное поведение в быту объявил общественный выговор.

А. Александрова,
председатель товарищеского суда.

* * *

Плотник участка № 2 домостроительного комбината И. В. Шакаев после очередной получки, изрядно выпив спиртного, направился в пивной бар, где недостойно вел себя и был доставлен в медицинский вытрезвитель.

Товарищеский суд ДСК объявил В. В. Шакаеву общественный выговор с опубликованием в печати.

А. Борминская,
секретарь товарищеского суда домостроительного комбината.

МИРЕ КНИГ

СУМКА ВОЛШЕБНИКА*

Все реже мы рассказываем по вечерам своим детям различные удивительные истории. Зачем есть радио, телевизор, книги — пусть себе читают. Ну, а если вспомнится что-то из вас и возьмете с полки сборник сказок, чтобы прочесть одну-две малышу на сон грядущий, — какую он выберет? Запомнится ли ребенку прочитанное или не останет следа в памяти?

Для И. Бражнина, автора книги «Сумка волшебника», это очень важно. Писатель рассматривает процесс литературного творчества через призму детского восприятия.

«Так о чем же все-таки «Сумка волшебника»? — вправе спросить у меня. — Что это — разговор о воспитании подрастающего поколения, литературоведческое исследование?».

Не будем торопиться с ответом. Если бы надание было лишь литературоведческим исследованием, вряд ли стоило бы писать о нем в городской газете, рекомендовать широкому кругу читателей.

Речь действительно идет о писательском ремесле, но не даром еще Маяковский говорил, что труд литератора «любому труду родственен». Именно эта особенность *и придает* содержанию книги общественное звучание. Разговор о том, человек ли выбирает профессию или профессия — человека, о том, является ли талант врожденным качеством или он вырабатывается, далек от камерных рассуждений о литературном мастерстве.

Вместе с автором мы вглядываемся в лицо простого рабочего. В нем — ум и смута, и гордость за *сделанное, к много еще другого*». И невольно вспоминаются слова Г. Николаевой: «В каждом чуде не без человека. А в каждом человеке не без чуда». Только чудо надо суметь увидеть. Сумеешь разглядеть в обычном прекрасное — значит, твоя сумка, сумка волшебника, всегда будет полна.

Бражнину это удалось. Созданное им произведение помогает нам глубже познать правду жизни, *предостерегает «от дряхлости сердца*, окостенения мозга и душевного ревматизма». Что может быть важнее!

Т. Евдокимова,
продавец магазина № 30.

* Бражнин И. Я. Сумка волшебника. Издание 2-е, дополненное. Л., Лениздат.

ПРОЛЕТАРИИ ВСЕХ СТРАН, СОЕДИНЯЙТЕСЬ!

Киришский ФАКЕЛ

№ 45 (6251)
СУББОТА
14 апреля 1973 г.
Газета выходит с июля 1931 г.

...ского городского комитета КПСС
...го Совета депутатов трудящихся

ОДИН ДЕНЬ СОРЕВНОВАНИЯ

...ор газеты не ...ный. Он по... этой теме — ...ему соре... ...вили один ...прель. Обыч... ...ный день. ...ено — сотый ...ер, решающие ...ственности. Годы, ...отличного от ... — главным ...ризмахом в на... калом социалистического соревнования за досрочное выполнение государственных заданий и принятых коллективами социалистических обязательств.

Задумывая этот номер, редакция хотела показать один будничный день нашей трудовой жизни через соревнование. Оно и в самом деле сегодня определяет рабочий ритм коллективов. Подлинное стремление к тому, чтобы дать стране продукции больше, лучше, с наименьшими затратами владеет тысячами людей. Дух творческой состязательности, классность, сопоставимость достигнутых результатов все прочное входит в жизнь каждого коллектива — большого и малого.

Показать все это как можно более наглядно, увидеть труд наибольшего числа людей — вот и чему стремилась редакция, создавая этот номер. Самое активное участие в этом принимали друзья газеты: рабочие и сельские корреспонденты, слушатели школы рабкоров. Они живо откликнулись на предложение газеты и своими материалами расширили тематику и географию этого номера, за что мы искренне благодарим их.

Итак — один день соревнования, один день третьего года пятилетки, один день нашей жизни.

СЕССИЯ ГОРОДСКОГО СОВЕТА

12 апреля в актовом зале Дома Советов состоялась двенадцатая сессия Киришского городского Совета депутатов трудящихся тринадцатого созыва. Сессия обсудила доклад председателя исполкома горсовета В. Ф. Тимлякина о задачах городского Совета по превращению Кириши в город высокой культуры и образцового общественного порядка.

В обсуждении доклада приняли участие депутаты С. М. Серебряков — начальник домостроительного комбината, Б. М. Мансветова — лаборант Киришской ГРЭС, А. В. Донченко — директор нефтеперерабатывающего завода, С. Д. Барыгин — начальник отдела внутренних дел горисполкома, В. А. Приставка — врач центральной районной больницы, Т. П. Есина — работница узла связи, Л. И. Кучерявая — зам. директора треста столовых, Е. А. Захарьева — начальник строительного управления № 101, Т. М. Цыплакова — секретарь горкома ВЛКСМ, Л. А. Койкалайнен — первый секретарь горкома КПСС, а также Р. С. Лобачев — гл. инженер Киришгрогора и А. Ф. Ловкис — начальник управления коммунального хозяйства Ленобласкомхоза.

По обсуждаемому вопросу принято решение и утвержден план мероприятий по превращению города Кириши в город высокой культуры и образцового общественного порядка.

Сессия заслушала доклад секретаря исполкома городского Совета Т. М. Буровой о ходе выполнения Закона «О статусе депутатов Советов депутатов трудящихся», приняла решение по этому вопросу и утвердила план практических мероприятий.

Сессия заслушала также доклад секретаря исполкома горсовета Т. М. Буровой о перспективном плане работы Киришского городского Совета депутатов трудящихся на 1973—1974 годы и утвердила его.

Сессия обсудила организационные вопросы. В связи с переходом на хозяйственную работу сессия освободила Е. Д. Сурина от обязанностей заместителя председателя исполкома городского Совета депутатов трудящихся.

В связи с переходом на другую работу сессия освободила от обязанностей заведующего общим отделом исполкома горсовета Н. А. Максимову. Заведующим общим отделом исполкома горсовета утверждена В. Л. Изотова, ранее работавшая инструктором исполкома.

ПРОМЫШЛЕННОСТЬ И СТРОИТЕЛЬСТВО РАЙОНА В ПЕРВОМ КВАРТАЛЕ

...пром ...ый рай... выполнили ...ние по объ... ...ых продук... ...Кириши(в ...ентах) ...ению с соот... ...ый период о... ...ки составил ... 43,6 и по ...ции — 32,6 ...ого процента ...водства до... стигнуто за счет повышения производительности труда.

Увеличилось по сравнению с прошлым годом производство товаров народного потребления на 12,8 процента, в том числе товаров культурно-бытового назначения и хозяйственного обихода на 1,2 процента.

Вот соответствующие показатели по предприятиям (в процентах):

	Реализация продукции		Валовое производство		Производительность труда	
	выполн. плана	к соотв. периоду 1972 г.	выполн. плана	к соотв. периоду 1972 г.	выполн. плана	к соотв. периоду 1972 г.
...ия	100,1	146,8	102,8	143,7	100,3	139,8
	—	—	100,0	115,2	100,0	110,5
	100,0	93,0	107,6	98,2	107,5	108,0
	108,9	107,5	111,9	112,3	105,0	107,1
	103,0	123,5	108,3	128,7	101,0	109,6
...ет, изделий	103,1	104,5	107,2	108,8	106,4	110,8
	103,2	111,9	104,6	110,6	102,4	110,8
...ат	100,3	109,4	101,7	104,6	101,6	104,6
...ат	100,7	118,1	110,2	130,9	110,2	125,2
	108,3	113,3	109,8	112,6	101,1	103,0
...ение	108,9	104,6	107,3	108,4	102,7	108,1
	95,9	105,1	98,7	102,8	92,5	97,0
	100,0	142,6	102,2	132,6	98,7	128,9

...ном, все пред... приятия получается низкая показатель выполнения плана по производительности труда (92,5 процента). Хуже того, по-прежнему важнейшему показателю снижен темп роста по сравнению с тем же периодом прошлого года. Сверхплановая численность этого предприятия отразилась и на невыполнении плана по производительности труда в целом по району.

...ного персонала у пред... отрасли. По сравнению с прошлым годом значительно увеличилось производство почти всех видов продукции нефтеперерабатывающего завода и на невыполнение плана по производительности труда в целом по району.

...ы — коммунистический субботник

...ЕТ 400 ЧЕЛОВЕК

...ала нашему ...ату сверхпла... ...ых организации ...ината К. В. ...ы, работники ...ружения го... ...коммунистиче... ...ботнику. В день ...ров — 21 ап... ...ботать будет

...ЕТЕРАНОВ

...Е ДЕЛО

...вместе со все... ...ниеся страны, ...ой субботник ...ленсперсонеры го... ...ачается в 9 ...ината «За ...Киришской бем

...ЕРЫ, ВЫХО... СУББОТНИК!

...весь коллектив — около четырехсот человек. 330 из них непосредственно на рабочих местах, остальные — на благоустройстве города.

Экономисты комбината подсчитали, что в этот день будет выпущено валовой продукции на 3500 рублей, от реализации бытовых услуг получат приблизительно 1500 рублей и 650 рублей заработной платы перечислят в фонд пятилетки.

ВНИМАНИЮ ТРУДЯЩИХСЯ

19 апреля с 10 часов в Доме Советов (комната № 26) будет принимать трудящихся секретарь исполкома А. В. Смирнова.

КАПИТАЛЬНОЕ СТРОИТЕЛЬСТВО

Хороших результатов добились в первом квартале строители района. Объем объем подрядных работ выполнен на 102,8 процента, в том числе собственными силами — на 108 процентов. Объем подрядных работ собственными силами увеличен по сравнению с прошлым годом на 16,1 процента. Весь прирост объема подрядных работ достигнут за счет роста производительности труда.

Субподрядными организациями общий объем выполнен на 112,7 процента, в том числе собственными силами — 113,3 процента.

Вот соответствующие показатели по субподрядным организациям (в процентах):

Предприятия	Выпод. плана по объему подряд. работ	в том числе собственными силами	к плану	Производительность труда к г. пр. 1972 г.
Трест № 46	100,1	105,6	104,3	107,5
СУ-25	103,5	111,7	100,7	93,1
СУ-99	86,7	105,3	100,2	113,9
СУ-101	100,0	104,5	100,1	103,2
СМУ-55	100,9	107,2	103,1	100,3
УОР-249	—	106,2	115,6	132,5
УМ-305	—	92,0	—	—
СУ-304	110,6	102,3	104,7	107,8
СУ Киришской ГРЭС	105,8	117,1	101,0	101,6
ПМК-19	107,1	102,2	100,3	111,4
СРСУ-8	107,7	107,7	100,1	101,7
ЛММС	131,6	131,6	154	162,0
Итого:	102,8	108,0		
Субподрядные организации:				
Упр. «Центроспецстрой»	104,8	104,8	106,5	121,9
Упр. «Нефтезаводмонтаж»	114,1	114,1	100,8	111,1
Упр. механизации № 68	119,3	119,3	—	—
Упр. сантехработ № 97	105,3	105,3	100,3	105,3
Киришский ДСК	124,3	124,3	103,0	106,8
Упр. «Северозападгидромонтаж»	98,8	100,2	102,4	102,5
Упр. «Советсантехмонтаж»	130,1	120,8	100,6	124,9
Итого:	112,7	113,3	102,9	107,9

Таким образом, не справились с квартальными заданиями по строительству четыре организации — 99-е строительное управление по вине субподрядных организаций не выполнило план по объему объему подрядных работ. В 25-м строительном управлении снижен темп роста производительности труда по сравнению с прошлым годом. Управление механизации № 305 не выполнило план подрядных работ собственными силами. Участок «Северозапгидромонтаж» не имел достаточного фронта работ.

Наиболее высоких результатов в I квартале добились [illegible] СУ-304, УОР-249 46-го треста, СУ Киришской ГРЭС и Киришского СРСУ № 8. Из субподрядных организаций лучше всех показатели у управления «Нефтезаводмонтаж».

Надо отметить, что строительные организации сумели исправить положение по производительности труда. Большинством организаций и в целом по району этот показатель не выполнился на январе, но в феврале. Благодаря усилиям коллективов строительных организаций, в последнем месяце этого квартала были достигнуты немалые успехи, и все строительные организации без исключения имеют положительные показатели по выработке.

* * *

Завершив квартальный план, коллективы промышленных предприятий и строительных органи з а ций приступили к выполнению заданий второго квартала с полной уверенностью, что к концу первого полугодия они придут с еще более высокими производственными показателями.

А. Лапушкина,
инспектор ЦСУ.

ПОСЛЕ ВЫСТУПЛЕНИЯ „КИРИШСКОГО ФАКЕЛА"

3 апреля в нашей газете была опубликована статья «Читатель ждет ответ». В ней говорилось, что руководители совхоза «Оси...ченский» не среагировали на выступление Н. В. Са...донникова, который критиковал их за формальное отношение к социалистическому соревнованию.

Председатель рабочего комитета совхоза «Осиновский» А. Ф. Михайлов сообщает редакции, что критика были учтена. В первом квартале этого года проведена значительная работа по развертыванию социалистического соревнования в свете Постановления ЦК КПСС, Совета Министров СССР, ЦК ВЛКСМ и ВЦСПС. Среди нынешних охвачено 100 процентов рабочих и служащих, 600 человек имеют индивидуальные обязательства.

На расширенном заседании рабочего комитета были заслушаны отчеты бригадиров по этому вопросу. Сейчас итоги работы животноводов подводятся за каждую декаду и в целом за месяц. На всех участках имеется наглядная агитация.

ЕРЕДИ — ЛЕТО, А БОЛЬШОГО МОЛОКА

И ВЫШЕ

е доярки совхозов

Совхоз	Надоено с начала года, кг.	+ или — к 1972 г. кг.
«Осничевский»	1452	+415
«Будогощь»	1312	+180
«Будогощь»	1285	+247
«Осничевский»	1272	—
«Осничевский»	1259	+151
«Киришский»	1231	—
«Киришский»	1228	+430
«Будогощь»	1224	+161
«Будогощь»	1205	+211
«Будогощь»	1195	+ 96
«Штурм»	1192	+ 32
«Осничевский»	1181	+206
«Штурм»	1180	—
«Осничевский»	1176	+207
«Осничевский»	1165	+ 27
«Штурм»	1163	—
«Будогощь»	1156	+ 61
«Осничевский»	1148	+272
«Будогощь»	1117	+243
«Осничевский»	1114	+188
«Будогощь»	1103	+253
«Пикшский»	1080	+ 81
«Киришский»	1075	+169
«Осничевский»	1056	—
«Будогощь»	1043	+ 81
«Киришский»	1037	+ 55
«Будогощь»	1034	+112
«Штурм»	1031	+ 45
«Киришский»	1027	+152
«Будогощь»	1006	+ 81

СОРЕВНОВАНИЕ молодых доярок совхоза „Киришский"

	Годовое обязат.	Надоено с начала года	+ или — к 1972 г.
В. В. Матвеева	3100	991	—235
Н. А. Соловьева	2900	889	—100
Т. И. Петрова	2800	841	+243
Н. С. Алексеева	3200	737	+ 104
В. Н. Бойкова	3100	699	+ 89
Н. В. Пелепенкова	2700	691	+ 117

НАДОИ МОЛОКА ОТ ОДНОЙ КОРОВЫ

ЗА ЧЕТЫРЕ МЕСЯЦА 1973 ГОДА

(По данным инспектуры ЦСУ в килограммах)

Совхоз	План на год	Средний надой от коровы	В проц. к плановому заданию	По сравн. с 1972 г.	Средний надой в апреле
1. «Будогощь»	3000	928	30,9	—55	273
2. «Киришский»	3080	902	29,3	+25	271
3. «Штурм»	2863	870	30,4	—44	250
4. «Осничевский»	3100	828	26,7	—43	212
Всего:	3023	878	29,0	—30	249

НОВАНИЕ МОЛОЧНЫХ ФЕРМ СОВХОЗОВ

Итоги четырех месяцев

(в килогр.)

Фамилия, имя, отчество, бригадира	Совхоз	Кол-во коров	Годовое обязат-во	Надоено от коровы	+ или — к 1972 г.
Н. Е. Курин	«Киришский»	37	4000	1347	—131
Е. М. Мухина	«Осничевский»	179	3600	1196	+201
В. И. Степанов	«Киришский»	209	3000	1190	—
А. А. Писарев	«Будогощь»	60	3320	1068	— 46
В. Н. Павага	«Штурм»	190	2925	1039	— 48
А. В. Ларин	«Киришский»	97	3450	1013	—151
В. Ф. Меньшов	«Будогощь»	222	3160	1110	— 56
В. Н. Романова	«Будогощь»	154	3050	948	—
И. Ф. Мосин	«Киришский»	118	3240	922	— 94
В. Ф. Смирнов	«Киришский»	109	3360	898	— 83
С. Ф. Мунгичук	«Штурм»	225	2990	896	—138
З. Н. Михайлова	«Будогощь»	85	3150	891	—101
В. П. Забынылова	«Киришский»	399	3000	868	+ 96
М. В. Андреев	«Будогощь»	220	2750	868	+ 9
А. М. Иванова	«Будогощь»	225	2906	831	—172
Т. А. Смирнова	«Осничевский»	407	3200	807	—279
Р. И. Степанова	«Штурм»	352	2831	804	— 54
Н. Е. Тимофеев	«Осничевский»	254	2800	792	+ 90
В. А. Лукин	«Штурм»	194	2754	789	+ 76
В. В. Цветков	«Киришский»	238	3050	782	+ 32
В. И. Андреев	«Осничевский»	302	3250	786	—108
Д. И. Михаленко	«Осничевский»	258	3150	701	— 82
А. В. Ларин	«Киришский»	62	3000	564	—261

зводство молока овхозах района

(По данным инспектуры ЦСУ, четыре месяца 1973 года).

План на 1973 год (тонн)	Фактически произведено (тонн) 1973 г.	1972 г.	В процентах к плану	к 1972 году
2800	804	801	28,7	100,4
3600	1031	925	28,4	110,4
3000	841	893	28,0	94,2
4600	1081	948	23,6	114,6
14000	3752	3567	26,8	105,2

ЗАКУПЛЕНО МОЛОКА У НАСЕЛЕНИЯ

(По сельским Советам, на 1 мая 1973 года, в центнерах)

Наименование сельских Советов	План на 1-е полугодие	Закуплено с начала года	Закуплено на одну корову с начала года (кг)
Будогощский п/с	79	94,2	219
Глажевский	186	94,5	93
Будогощский	305	151,6	91
Турский	200	98,8	90
Андреевский	163	63,3	70
Горчаковский	79	28,3	63
Кукубский	163	48,9	58
Пчевский	275	69,7	46
По району:	1450	651	77

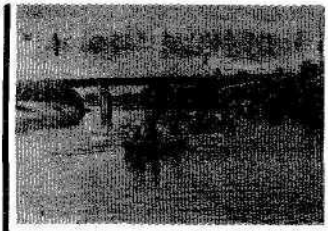

ШКОЛЬНАЯ ЖИЗНЬ

ЛЮБИТЕ ПРИРОДУ

Любить природу — это значит ее беречь, заботиться о ее чистоте, возобновлении и преумножении ее богатств.

Ребята из отряда «Голубого патруля» средней школы № 2 имени Мусы Джалиля тоже любят природу. Они вместе с учителями оформили панно «Природа нашего края», где большое место занимает уголок «Голубого патруля». Учащиеся просматривают кинофильмы и диафильмы о природе, проводят беседы, организуют экскурсии и походы по изучению нашего края, составляют альбом «Рыбы наших рек и водоемов».

Школьники и их родители развешивают плакаты и обращения инспекции рыбоохраны на предприятиях и в организациях. Члены отряда «Голубого патруля» вылавливают мальков из пересыхающих водоемов и пускают их в реку Волхов.

В наших силах предотвратить и лесные пожары, сохранить от загрязнения реки и водоемы, очистить пригородные леса. И мы призываем всех школьников, всех жителей нашего города и района активно включиться в это важное дело.

Н. Синицын,
учитель географии средней школы № 2.

На снимке: отряд «Голубого патруля» средней школы № 2 отправился в лодочный поход по реке Оложне.

Фото автора.

ЯРОВЫЕ — К 25 МАЯ!

Окончание.
Начало на 1-й стр.

После неоднократных бесед и, видя результаты работы своих старших товарищей по отряду, Николай перестроился. При норме дискования почвы 9,1 гектара за смену все они стали делать по 12—15 гектаров.

На разбрасывании органических удобрений работают шесть РПТ, на внесении минеральных удобрений под яровые, зерновые и однолетние — три РУМа. Четыре агрегата, возглавляемые П. Киселевым, А. Федоровым, В. Чичоняном, В. Дмитриевым, проводят посевные работы.

Расчеты, проведенные совместно с главным агрономом совхоза А. Яковлевым, показывают, что хозяйство к 12-13 мая имеет все возможности закончить сев зерновых, а к 16-17 мая завершить весь яровой сев.

Примером правильного проведения посевной кампании может служить отделение Мотохово совхоза «Киришский», где механизаторы тт. Ванькин, Грабихин, Мосин, Соловьев (почти все зерновые размещены в их отделении) стремятся не позднее 15 мая завершить сев.

Но на сегодня в ряде хозяйств имеется много досадных просчетов в организации труда. Отсутствуют действенное социалистическое соревнование и наглядная агитация. Вот примеры. В совхозе «Киришский» механизатор А. Зернов из отделения Городище за пять дней вспахал 55 гектаров — это почти две нормы за каждый день. Однако о его трудовом подвиге ни в стенной печати, ни устно нигде не рассказано. А, на верное, надо уже ему вручить вымпел со словами: «Спасибо за труд».

Одновременно здесь есть и нарушители трудовой дисциплины, и если А. Зернов в майские праздники готовил вожу, то они гуляли. О их отношении к делу никаких «тревога» или «колючка» не рассказала.

Такое же положение с наглядной агитацией и подведением итогов на селе и в совхозе «Бereзовский».

По-другому выглядит дела в совхозе «Осничевский». Там наглядная агитация не отстает от жизни, там решены вопросы питания рабочих, занятых на весеннем севе, чего нельзя сказать о других хозяйствах.

Имеющиеся недостатки и неполадки на селе вполне устранимы. Настоящая забота о людях, занятых в поле, и повседневный контроль за их работой, дадут возможность не позднее 25 мая закончить полностью яровой сев.

Н. Горохова,
заведующая сельскохозяйственным отделом ГК КПСС.

МЕНЯЮ КВАРТИРУ

...ной народ... ...ктера гражданки по яку проживающей Елене ...ве и Третьяк... Петровне о ...ействительно ...ро обмену ...ил, что Е. К. проживающая ...ехкомнатной ...ером 43 ква... ...дала согласия с Н. П. Третьяковой, которая проживала в однокомнатной квартире размером 18 квадратных метра. За это Третьякова передала ей по договоренности 1500 рублей, как компенсацию за неравноценный обмен.

В течение недели были собраны все необходимые документы и 19 января 1973 года Тосненское межрайонное бюро выдало обменные ордера.

Невольно возникает вопрос: куда не смотрели в управлении «Нефтезаводмонтаж», когда подписывали заявление Н. П. Третьяковой на обмен? Что думали в тресте № 46, когда подписывали заявление Кучинской? Вникали они в истинные цели и мотивы неравного обмена?

Народный суд исх. прокурора удовлетворил: обменные ордера признаны недействительными, с гражданки Кучинской взыскано в доход государства все, полученное по сделке, то есть 1500 рублей, вынесено решение о переселении их в ранее занимаемые ими квартиры. Сделка по обмену признана незаконной, так как совершена с целью, заведомо противной интересам государства и общества.

На этом факте хотелось бы научить тех граждан, которые легкомысленно рассчитывают расширить свое жилье таким способом. Спекулировать государственными квартирами никому не позволено.

Думается, что и предприятиям, а жилищным конторам, и бюро по обмену нужно также сделать вывод из этого дела. Всякий обмен жилой площади должен совершаться при строгом соблюдении закона.

Ю. Чиркунов,
помощник Кириш... городского прокурора.

Редактор. В. М. ПИНЕС.

Киришский ФАКЕЛ
3 стр. № 56 (6262)
12 мая 1973 г.

КИРИШСКИЙ РАЙОН

ДВА

Два года деятельности настоящего состава местных Советов по времени совпали с первыми двумя годами *пятилетки. Девятое пятилетие* поставило перед киришанами, всеми жителями района новые сложные задачи: наращивание мощностей на наших основных предприятиях — *нефтеперерабатывающем* заводе, электростанции, в строительных организациях, в домостроении и других отраслях, увеличение производства сельскохозяйственной продукции, товаров народного потребления и т. д.

Многое сделано за минувшие два *года*. Об этом красноречиво свидетельствуют цифры, которые приводятся ниже.

* * *

С 1 января 1971 года по 1 января 1973 года население в районе увеличилось *на 4,1* тысячи человек, в том числе в г. Кириши — на 2,9 тысячи человек. На тысячу человек за этот период увеличилось сельское население.

В *районе функционируют 12 про*мышленных предприятий. Численность промышленно-производственного персонала увеличилась за 2 года в 1,2 раза.

ОБЪЕМ РЕАЛИЗУЕМОЙ ПРОДУКЦИИ промышленных предприятий района достиг в 1972 году 336,9 миллиона рублей, то есть увеличился за 2 года на 88 миллионов рублей, или в 1,4 раза. Выработка *валовой продукции на одного работающего* в 1972 году составила 58621 рублей — по сравнению с 1971 годом возросла в 1,3 раза, а по сравнению с 1970 годом — почти на *75 процентов*.

За минувшие два года с прошлых выборов в местные Советы депутатов трудящихся **ВСТУПИЛИ В СТРОЙ ДЕЙСТВУЮЩИХ:**

— турбогенератор на 300 тысяч *киловатт и котел* мощностью 950 тонн пара в час на ГРЭС № 19;

— установка по первичной переработке нефти,

— установка каталитического ри*формирования сырья*,

— гидроочистка дизельного топлива на Киришском нефтеперерабатывающем заводе имени 50-летия ВЛКСМ.

В 1972 году **ПЕРЕРАБОТКА НЕФТИ ВОЗРОСЛА в 1,4 РАЗА,** по сравнению с 1970 годом, выработка *бензина автомобильного* увеличилась в 1,3 раза, дизельного топлива и топочного мазута — в 1,5 раза.

ВЫРАБОТКА ЭЛЕКТРОЭНЕРГИИ ВЫРОСЛА в 2,2 РАЗА, отпуск тепловой энергии — в 1,2 раза.

Значительно увеличился выпуск сборных железобетонных изделий, *раствора и сборных деталей дерево*обработки.

Выпуск товаров народного потребления достиг 31,1 миллиона рублей, что составляет 8,8 процента *удельного веса от всей* валовой продукции, выпущенной промышленными предприятиями за 1972 год.

Выработка цельномолочной продукции в пересчете на молоко на городском молочном заводе достигла 8,4 тысячи тонн, выпуск молока пастеризованного увеличился в 1,4 раза.

Годовой объем выпечки хлебобулочных изделий вырос на 178 тонн, *а выпуск кондитерских изделий на* 25 тонн.

Пошив головных уборов достиг 1220 тысяч штук.

ЗА ДВА ГОДА СТРОИТЕЛЬНЫЕ ОРГАНИЗАЦИИ РАЙОНА

ОСВОИЛИ 123,5 МИЛЛИОНА РУБЛЕЙ капиталовложений, в том числе по объектам производственного назначения — 89,4 миллиона *рублей*.

Сдано в эксплуатацию 94 тысячи квадратных метров полезной жилой *площади в том числе в совхозах* — почти 15 тысяч квадратных метров.

За 2 года построено 1800 квартир, в том числе в г. Кириши — 1436 квартир. В среднем каждый месяц вводилось в эксплуатацию по 75 квартир.

Построено объектов соцкультбыта:

— детсадов-яслей —3 на 560 мест, в том числе в г. Кириши — 1 на 280 мест;

— школ — 4 на 2524 места, в том числе в г. Кириши — 2 на 2284 мест;

— Дом культуры в пос. Будогощь на 300 мест;

— родильный дом на 60 коек в г. Кириши;

— *магазинов — 12 на 53 рабочих* места (1306 квадратных метров торговой площади);

— *магазин оптовой торговли*;

— картофелехранилище — на 2365 тонн;

— дополнительные склады на 500 тонн;

— холодильник — на 80 тонн;

— склад «Вторсырья» — на 100 тонн в г. Кириши.

Построены административные здания управления автомобильной дороги, Кукуйского и Будогощского сельских Советов, контрольно-семенной лаборатории, станции по борьбе с болезнями животных, здание пожарного депо в г. Кириши.

Сданы в эксплуатацию встроенные помещения отделения связи, сберегательной кассы и комплексного приемного пункта бытового обслуживания.

Сдана в эксплуатацию цветочная оранжерея комбината благоустройства на 2000 квадратных метров.

Протяженность водопроводных сетей увеличилась на 8,6 километра, а канализационных — на 13,7 километра.

Число газифицированных квартир на 1 января *1973* года составило 8127, то есть увеличилось за 2 года на 2264, в том числе в сельской местности — на 359 квартир.

Число телефонов за 2 года возросло на 353 единицы, почти в 1,2 раза, а число радиоточек — на 2991 единицу или в 1,3 раза.

Капитально отремонтировано и построено за 2 года 41 километр дорог. На реконструкцию, капитальный ремонт и
трачено 4,8 м
Открыто тр
маршрута.
Сданы в экс
бетонных и
Автомобиль
за минувшие
миллиона тон
на пассажиро
больше, чем в
рот автомоби
1972 году по с
дом вырос бо
нов тонно-кил
на 32 процен
1970 годом г
божного тран
В г. Кириш
но 70,1 тысяч
старников и
чи цветов.

НЕКОТОРЫ
ДА ДЕВЯТО
СТИГНУТЫ
СКОХОЗЯЙС
ВОДСТВА В
НА. Валовая
увеличилась
в 1970 году д
в 1972 году. П
она достигла

Поголовье к
увеличилось
ров — на 767

Надой моло
вы составил
грамма или у
нию с 1970 год
ь в 1971 году
килограмм.

Валовое п
увеличилось
1,3 раза. Сда
сверх плана
мяса — 3105

Государств
увеличились
на 125 тонн.

Увеличилась
под зерновы
177 гектаров,
69 гектаров,
на сено — на
ными сенокос
Все посевные
ставляют 10,

Большую р
щие два года
За два года о
ний 3369 тыс
чем за всю л
щено 2595 г
ных земель
ше, чем в 196
но культурт
площади 117

В 1972 год
ское районо

...СОВЕТЫ ДОЛЖНЫ ЕЩЕ ПОЛНЕЕ ОСУЩЕСТВЛЯТЬ СВОИ ф
ОКАЗЫВАТЬ ДЕЙСТВЕННОЕ ВЛИЯНИЕ НА РАЗВИТИЕ ЭКОН
КУЛЬТУРЫ, ПОДЪЕМ НАРОДНОГО БЛАГОСОСТОЯНИЯ, НАС
ЗАНИМАТЬСЯ ВОПРОСАМИ СОЦИАЛЬНО-БЫТОВОГО ОБСЛУ
НАСЕЛЕНИЯ, ОХРАНЫ ОБЩЕСТВЕННОГО ПОРЯДКА.

Из резол
по Отчет

ОРОВ ДО ВЫБОРОВ
А ПЯТИЛЕТКИ

...ое способство-
...животноводче-
...ествование по-
...тор работы в

...УВЕЛИЧИЛСЯ
...торговой сети
...было продано
...ез розничную
...ного питания
...лей или в 1,2
...970 году.

...ей общественно-
...ва 12 процен-

...торговли и об-
...увеличилась за

...К УСЛУГ, ока-
...ию, увеличил-
...970 годом в 1,3
...а сельской ме-

...услуг в среднем
... района по 20
...ек на одного го-
...ло 21 рублю 76
...л. по 14 рублей
...житель района
...больше бытовых
...копеек, в городе
...ек и на селе
...копеек.

...быта увеличи-
...1970 годом на
...ных пунктов —
...ой селе на 25.

...коек выросло
...родильных —

...обслуживает

119 врачей и 458 человек среднего медицинского персонала. На 1000 жителей приходится по 4 врача и 10 человек среднего медицинского персонала.

За 2 года в районе увеличилось количество мест в школах на 2,4 тысячи, в том числе в сельской местности на 452 места. Увеличилось количество учащихся в школах на 1,7 тысячи человек и достигло в настоящее время 9,6 тысячи человек. В школе рабочей молодежи и консультационном пункте обучается 808 человек.

За 2 года выпуск квалифицированных кадров молодых рабочих из системы профессионально-технического образования составил более 1300 человек или увеличился по сравнению с 1970 годом в 1,6 раза.

Выросло количество мест в детских дошкольных учреждениях на 405, в т. ч. на селе — на 175 мест. За два года увеличилось число детей, посещающих детские сады, если в 1,1 раза, а очередь на места в детских дошкольных учреждениях сократилось на 326 человек.

В городе и районе имеется 30 домов культуры и клубов на 4,1 тысячи мест. Количество мест в культурных учреждениях увеличилось на 176, в т. ч. в сельской местности на 100 мест.

Выросло число учащихся в музыкальной школе на 25 человек.

В 19 массовых библиотеках читатели могут получить 240,6 тысячи томов художественной, политической и технической литературы. Книжный фонд увеличился в 1,2 раза.

В районе функционирует 31 кинотеатр, в т. ч. в сельской местности — 27.

В 1972 году посетили киносеансы 1095 тысяч человек, из них 291 тысяча на селе.

С КАЖДЫМ ГОДОМ УЛУЧШАЕТСЯ БЛАГОСОСТОЯНИЕ ТРУДЯЩИХСЯ РАЙОНА. Доходы населения выросли с 43,2 миллиона рублей в 1970 году до 52,5 миллиона рублей за 1972 год, т. е. увеличились в 1,2 раза.

Заработная плата работающего в промышленности увеличилась за 2 года на 6 процентов и составила в 1972 году 145 рублей, в строительстве — на 2 процента или 154 рубля; в сельском хозяйстве — на 9 процентов или 128 рублей.

Покупательная способность каждого жителя района составила в среднем 872 рубля или выросла за 2 года на 79 рублей.

За счет повышения заработной платы работники здравоохранения и народного образования района имеют выигрыш в год 304 тысячи рублей. На повышение норм питания в больницах и интернатах при школах затрачено дополнительно в год 18 тысяч рублей. Некоторое увеличение пенсий отдельным категориям пенсионеров дало выигрыш за 2 года 30 тысяч рублей.

* * *

Киришский район находится на большом подъеме. Вдохновленные высокой оценкой труда киришан, данной в приветствии ЦК КПСС и Совета Министров СССР строителям, монтажникам, эксплуатационникам — участникам строительства и освоения первой очереди Киришского нефтеперерабатывающего завода *им. 50-летия ВЛКСМ, награждением* большой группы трудящихся орденами и медалями СССР, присвоением двум нашим товарищам — старшему оператору нефтеперерабатывающего завода Н. И. Потанину и бригадиру строителей Н. И. Сахарову звания Героев Социалистического Труда, трудящиеся города и района по-ударному решают задачи третьего года пятилетки. Участвуя во Всесоюзном социалистическом соревновании, они стремятся досрочно завершить планы решающего года, дать продукции больше, лучшего качества, с меньшими затратами. С таким стремлением идут они и на выборы в местные Советы депутатов трудящихся.

Материал этой страницы подготовлен плановой комиссией исполкома городского Совета депутатов трудящихся.

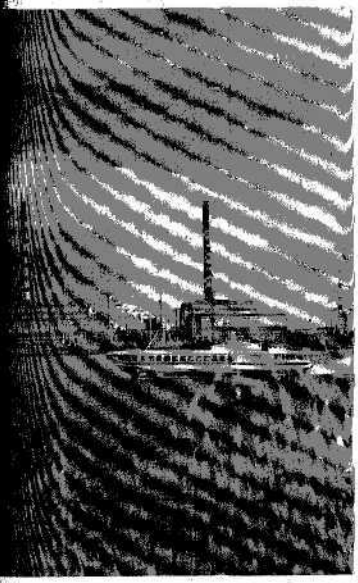

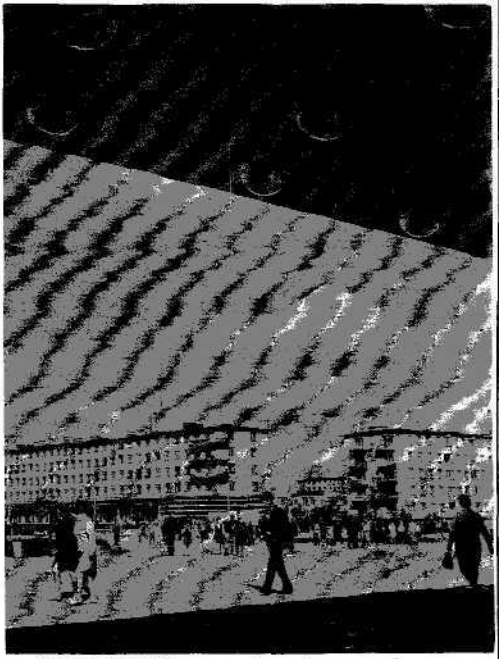

На снимках: установки Киришского нефтеперерабатывающего завода им. 50-летия ВЛКСМ; Киришская ГРЭС — одна из самых мощных станций северо-запада страны; площадь Ленина в г. Кириши.

СТБИЩНЫЙ ПЕРИОД — ДОВЫЕ НАДОИ!

И ВЫШЕ

доярки совхозов

Совхоз	Надоено с начала года кг.	% к 1972 г.
«Осиччевский»	1852	565
«Будогощь»	1650	251
«Осиччевский»	1636	195
«Будогощь»	1624	316
«Киришский»	1593	527
«Будогощь»	1591	341
«Будогощь»	1567	227
«Будогощь»	1558	257
«Будогощь»	1556	388
«Будогощь»	1549	95
«Осиччевский»	1542	—
«Осиччевский»	1536	180
«Штурм»	1531	51
«Осиччевский»	1528	52
«Осиччевский»	1524	341
«Осиччевский»	1519	149
«Киришский»	1523	—
«Штурм»	1503	224
«Штурм»	1498	227
«Осиччевский»	1473	239
«Штурм»	1469	35
«Киришский»	1451	20
«Киришский»	1416	123
«Будогощь»	1400	103
«Будогощь»	1395	299
«Будогощь»	1386	109
«Киришский»	1372	46
«Киришский»	1367	282
«Киришский»	1362	203
«Осиччевский»	1363	37
«Будогощь»	1355	117
«Штурм»	1345	124
«Киришский»	1346	111
«Киришский»	1330	142
«Штурм»	1308	222

СОРЕВНОВАНИЕ молодых доярок совхоза „Киришский"

Фамилия, имя, отчество	Годовое обязат.	Надоено с начала года	% к 1972 г.
Т. И. Петрова	2800	1201	+317
Н. А. Соловьева	2900	1160	— 87
В. В. Матвеева	3100	1160	—255
Н. С. Алексеева	3200	1048	+118
Н. В. Пеленешкова	2700	1030	+258
В. Н. Войкова	3100	953	+ 35

ПРОИЗВОДСТВО МОЛОКА В СОВХОЗАХ РАЙОНА

(По данным инспектуры ЦСУ, за пять месяцев)

Совхозы	План на 1973 год (тонн)	Фактически произведено (тонн) 1973 г.	1972 г.	В процентах к плану	к 1972 году
«Киришский»	3600	1401	1208	38,9	116,0
«Штурм»	2800	1087	1016	38,1	105,6
«Будогощь»	3000	1124	1121	37,5	100,3
«Осиччевский»	4600	1469	1240	31,9	118,5
Всего:	14000	5082	4585	36,2	110,4

НАДОИ МОЛОКА ОТ ОДНОЙ КОРОВЫ ЗА ПЯТЬ МЕСЯЦЕВ 1973 ГОДА

(По данным инспектуры ЦСУ в килограммах)

Совхоз	План на год	Средний надой от коровы	В проц. к годовому плану	По сравнению с 1972 г.	Средний по району
«Осиччевский»	3100	1103	35,6	—27	275
«Будогощь»	3000	1225	40,8	— 5	297
«Киришский»	3080	1209	39,3	+68	307
«Штурм»	2863	1147	40,0	— 2	277
ВСЕГО:	3023	1167	38,6	+ 7	289

ОВАНИЕ МОЛОЧНЫХ ФЕРМ СОВХОЗОВ

Итоги пяти месяцев

(в килогр.)

Фамилия, имя, отчество бригадира	Совхоз	Молоко-молоке	Годовое обязат-ье	Надоено от коровы	+—% к 1972 г.
Н. Е. Курин	«Киришский»	37	4000	1744	—141
Е. М. Мухина	«Осиччевский»	193	3600	1563	+239
Б. И. Степанов	«Киришский»	217	3000	1491	—
А. А. Писарев	«Будогощь»	60	3320	1351	— 16
Б. Ф. Меньшов	«Будогощь»	222	3160	1350	+ 10
В. Н. Павага	«Штурм»	191	2925	1345	+ 15
А. В. Ларин	«Киришский»	101	3450	1320	—121
В. Н. Романова	«Будогощь»	163	3050	1249	—
Н. Ф. Мосин	«Киришский»	116	3240	1224	— 72
В. Ф. Смирнов	«Киришский»	108	3380	1206	— 54
З. Н. Михайлова	«Будогощь»	84	3150	1182	— 83
С. Ф. Мухинчук	«Штурм»	228	2990	1173	—124
В. Т. Забывалова	«Киришский»	401	3000	1180	+138
М. В. Андреева	«Будогощь»	217	2750	1127	+ 44
А. М. Иванова	«Будогощь»	224	2906	1104	—109
Т. А. Смирнова	«Осиччевский»	408	3200	1095	—250
В. В. Цветков	«Киришский»	233	3050	1092	+ 80
В. А. Лукин	«Штурм»	193	2754	1087	+144
В. Ф. Чистяков	«Осиччевский»	263	2800	1049	+160
Р. И. Степанова	«Штурм»	345	2831	1046	— 6
В. Н. Андреев	«Осиччевский»	323	3250	1019	—148
Д. И. Михаленко	«Осиччевский»	287	3150	939	—103
А. В. Ларин	«Киришский»	60	3000	821	—234

ЗАКУПЛЕНО МОЛОКА У НАСЕЛЕНИЯ

(По сельским Советам на 1 июня 1973 года, в центнерах)

Наименования сельских Советов	План на год	Закуплено с начала года	% выполн. плановых заданий
Будогощский п/с	79	142	179,7
Будогощский с/с	305	251	82,3
Турский	200	161	80,5
Андреевский	163	115	70,6
Глажевский	186	129	69,3
Пчевский	275	160	58,2
Кукуйский	163	84	51,5
Горчаковский	79	38	48,1
По району	1450	1102	76,0

...ыли летние жаркие дни. У семиклассни-
...й сейчас тоже горячая пора — они рабо-
..., выращивают различные растения, цве-
...ы.

...ов, выращенная в теплице, уже украшает
...ружу школы.

...теплице школы № 6.

Фото В. Приотина.

4 октября—30 лет со дня освобождения Киришской земли от гитлеровских оккупантов

КИРИШСКИЙ ПЛАЦДАРМ

В. Я. СЕМЕНОВ, генерал-майор в отставке, доцент

Киришский плацдарм образовался на правом берегу реки Волхов вокруг рабочего поселка Киришки и небольших населенных пунктов, окружающих его — Мыслово, Ирса, Перезовик, Ларионов Остров, Посадников Остров, Липовик.

Сюда с декабря 1941 года отходили разбитые под Тихвином фашистские войска, входившие в состав 39-го моторизованного корпуса Шмидта, группы Бемкана и 1-го армейского корпуса.

Еще в период развертывания своего наступления (в октябре — ноябре 1941 года) навстречу финской армии, в сторону Тихвина и г. Волхова, немцы решили использовать этот, чрезвычайно удобно располагавшийся в окружении лесисто-болотистой местности узел железных и грунтовых дорог в качестве промежуточной базы для питания войск, наступавших в восточном, северо-восточном и северном направлениях.

Поэтому уже в ноябре 1941 года специальными инженерно - саперными частями и резервами в районе Киришей были развернуты крупные работы по приспособливанию этого района в мощный оборонительный рубеж и одновременно в базу снабжения войск. С флангов он обеспечивался оборонительными рубежами, которые в то *же время оборудовались* вдоль западного берега р. Волхов через Грузино и Чудово до Новгорода и вдоль железной дороги до Погостья. Все это дало возможность немцам, хотя и разбитым на Тихвинском и Войбальско-волховском направлениях, при отходе закрепиться в районе Киришки — Посадников Остров на готовых уже оборонительных рубежах, *сооружениях* и заграждениях, создав здесь плотную завесу отхода и оставив в обороне крупные силы.

Условия местности не позволяли нашим войскам осуществить широкий охват Киришского оборонительного района противника с флангов (западнее Киришей, у Посадникова Острова начиналось непроходимое *болото Сомолий мох*, а южнее путь преграждал оборонительный рубеж противника по реке с сильными узлами обороны у Грузино и Чудово).

Лютые морозы и глубокие снега задерживали наши войска на подступах к Киришам.

С января 1942 года началась последовательная и длительная борьба за овладение Киришским оборонительным районом и Киришским плацдармом противника, продолжавшаяся вплоть до 3 октября 1943 года.

На первых порах, до середины июля 1942 года, здесь вели бои войска Ленинградского и Волховского фронтов, 54-я и 4-я армии. В это время граница между фронтами проходила у Киришей. В дальнейшем, с середины июля 1942 года, после передачи в состав Волховского фронта 5-й и 54-й армий Ленинградского фронта и развертывания самого Волховского фронта всеми его силами на 300-километровом *пространстве от Ладожского* озера до озера Ильмень, Киришский оборонительный район противника оказался в центре полосы Волховского фронта.

Значение Киришского оборонительного района и плацдарма на протяжении 1941—1942 годов и 1943 года для нас не оставалось неизменным. Для немцев же он всегда оставался одним из важных районов обороны — и как средство разъединить наши ленинградские, приладожские и волховские силы, и как район для возможного удара (с фланга и в *спину) по нашим войскам*. Даже прорыв 54-й армии в марте 1942 года к югу от железной дороги (на района станции Погостье) в сторону Любани и овладение крупным плацдармом на этом направлении, не охладил пыла немцев. 30 июня 1942 года на совещании с Гюхлером в берлинской ставке Гитлер ставит задачу войскам группы «Север» покончить с «Погостинским прорывом». Захватить Погостье как можно скорее[1]. Разрабатывается специальная и с далеко идущими целями операция «Шленгельфланце», в *результате* которой командование группой армий «Север» в течение пяти-шести месяцев (до конца 1942 года—В. С.) ставит своей целью «последовательно одну за другой» решить четыре крупные задачи на Ленинградском направлении. В числе этих задач — овладение Ленинградом и разгром приладожских и приволховских наших сил.

[1] Ф. Гальдер. Военный дневник, том 3, кн. 2, стр. 278—279 и 288—289. М. Воениздат, 1971.

Продолжение следует.

ЗАПИСКИ СЛЕДОВАТЕЛЯ

ПОСЛЕДНЯЯ КРАЖА

Листаю уголовное дело *о хищении мужских туфель* стоимостью 30 рублей в универмаге райпотребобщества в г. Киришах. В момент задержания продавец предъявил документы на имя Аркадия Арсентьевича Чистова, рождения 1907 года, работающего в *строительном управлении* № 99. А недавно он был Константином Ивановичем Федоровым, затем Алексеем Ивановичем Панковым.

Читаю справку. Его первая судимость — за бандитизм — относится к далекому прошлому, к 1927 году. Последняя — к 1966 году. Между ними было еще восемь судимостей.

Глядя на этого человека, невольно в голову приходит сравнение с выжатым лимоном: изборожденное морщинами лицо, сгорбленный, высохший. Он молча разводит руками, словно сам удивлен, как это он, опытнейший вор, «завалился» на пустяке. Он молчит, потому что отчетливо понимает: эта кража — последняя в *его жизни, пропедшей так* бесславно...

В. Родионов,
начальник следственного отделения, капитан милиции.

Редактор В. М. ПИНКС.

ПОЛУГОДИЕ ЗАВЕРШЕНО УСПЕШНО

...ЖАТЬ ТЕМПЫ

...первое по... решающ... пятилет... сельского ...ствует вни... ...анализиро... ...сделано за ...пятилет... ...ого, опре... ...ки оста... ...ными.

...животновод... ...Всесоюз... ...ческое со... ...движение ...заготовок ...ствования ...ы 1972— ...выдающие... ...ы об вто... ...хозов по ...дона и ми... ...ают о том, ...-ферм ан... ...ли во Все... ...ования.

...то с прош... ...ются опре... ...ения. Сов... ...ю перевы... ...ровые зада... ...-государст... ...ка. Увели... ...производ... ...а. 30 кило... ...ка средний ...ы.

...успехов до... ...е работники ...м. Из 180 ...ы, половины ...ли полугодо... ...ства по на... ...ки за прош... ...ые доярки ...Киришский» ...ия А. Т. Ан... ...ванула че... ..., рубеж по ...ы от коровы, ...ю с уверен... ..., что за вы... ...ших надоев ...ние. За пер... ..., десять до... ...ы от своих ко... ..., тысяч ки... ...ина. Особен... ...ало успеха ...ва К. Т. Ни... ...ская ферма ...Киришский»). ...ы от каждой ...ть месяцев ...грамм мо... ...ов надои по ...ородным ко... ...илограммов.

...вочки пере... ...Госвенского района получать в летний период пудовые надои молока. Первым этого добился коллектив Черенцевской фермы совхоза «Осничевский». В июне по ферме в целом получено от каждой коровы по 462 килограмма молока. По 446 килограммов от коровы получено на ферме Витка совхоза «Киришский».

В доказательство того, что в нашем районе имеются возможности получать пудовые надои, можно привести еще ряд примеров. Так, А. С Пенкин из совхоза «Киришский» получил в июне от коровы по 493 килограмма молока, Н. А. Кузьменко из «Осничевского» — по 495 килограммов, А. П. Лобанова из этого же совхоза — по 501, т. е. почти по 16 килограммов ежедневно.

Говоря о достижениях, не следует закрывать глаза и на то, что в работе многих ферм и отдельных работников животноводства есть много промахов и недостатков. Надои снизить легко, а восстанавливать их очень трудно. Вот яркий пример. На Центральной ферме в совхозе «Осничевский» надои с 14 июня резко пошли вниз. С 5046 килограммов они упали к 19 июня до 3966 килограммов. Ферма в этот день недобрала больше тонны молока. Говорят, что повлияли холода, державшиеся несколько дней. На самом деле причина другая — коровам не давали два дня комбикормов — они не были вовремя подвезены.

Факторов влияния на снижение надоев очень много. Об этом следует помнить каждому работнику животноводства и всемерно бороться за высокие надои. Хорошо, в основном, поработали животноводы в июне, так следует держать курс и в последующие месяцы летнего содержания скота.

Обо всем этом следует договориться на собрании животноводов, посвященных итогам первого полугодия.

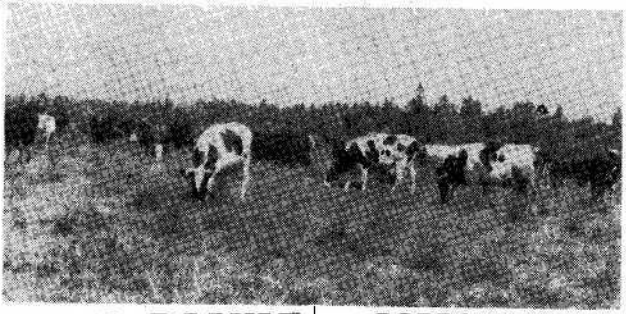

1700 И ВЫШЕ

Лучшие доярки совхозов

Фамилия, имя отчество	Совхоз	Надоено с начала года кг.	+ — к 1972 г. кг.
Е. П. Николина	«Киришский»	2889	866
Н. А. Кузьменко	«Осничевский»	2347	701
В. И. Павлова	«Киришский»	2268	—109
А. А. Москва	«Осничевский»	2096	246
А. С. Пенкин	«Киришский»	2085	689
Л. А. Ивонина	«Будогощь»	2079	407
А. Т. Антонова	«Киришский»	2077	—210
З. Н. Бойцова	«Будогощь»	2055	86
Г. М. Свилле	«Будогощь»	2016	283
А. П. Лобанова	«Осничевский»	2009	329
В. В. Новикова	«Осничевский»	1994	433
А. Н. Бойцова	«Будогощь»	1975	65
З. П. Кривенкова	«Будогощь»	1966	360
З. Ф. Мухина	«Осничевский»	1958	126
А. В. Рыженкова	«Осничевский»	1955	96
Т. Д. Савкина	«Будогощь»	1940	485
Е. И. Никифорова	«Осничевский»	1940	84
Л. В. Смирнова	«Будогощь»	1932	252
З. Т. Нарешкина	«Киришский»	1932	310
Ф. А. Леонтьева	«Будогощь»	1922	351
М. С. Рогова	«Штурм»	1904	— 28
Н. В. Кораблева	«Штурм»	1899	101
Е. И. Васильева	«Штурм»	1896	355
М. С. Дмитриева	«Осничевский»	1879	—
Е. М. Найденкова	«Киришский»	1859	201
М. И. Поникка	«Штурм»	1842	2
В. Н. Яковлев	«Киришский»	1834	—
М. И. Казимина	«Штурм»	1826	282
А. Г. Ермакова	«Штурм»	1602	94
В. Г. Порина	«Киришский»	1772	309
Л. Н. Борина	«Киришский»	1760	384
А. Е. Кузина	«Будогощь»	1733	22
В. Е. Меньшова	«Будогощь»	1727	57
Т. Е. Бодрова	«Будогощь»	1727	393
С. Ф. Бойцова	«Будогощь»	1724	100
В. В. Шленакова	«Штурм»	1723	—
А. В. Белова	«Осничевский»	1717	90
Г. М. Лятинова	«Будогощь»	1703	44

СОРЕВНОВАНИЕ

молодых доярок совхоза „Киришский"

Фамилия, имя, отчество	Получено обязат.	Надоено с начала года	+ — к 1972 г.
Т. Н. Петрова	1010	1530	+308
В. В. Матвеева	1610	1520	— 233
Н. А. Соловьева	1540	1513	— 85
Н. С. Алексеева	1450	1457	+ 72
Н. В. Целепенкова	1220	1425	+321
В. И. Бойкова	1430	1286	— 32

ПРОИЗВОДСТВО МОЛОКА В СОВХОЗАХ РАЙОНА

(По данным инспектуры ЦСУ за первое полугодие).

Совхозы	План на 1973 год (тонн)	Фактически произведено (тонн) 1973 г.	1972 г.	в процентах к плану	к 1972 году
«Штурм»	2800	1377	1279	49,2	107,7
«Будогощь»	3000	1446	1408	48,2	102,7
«Осничевский»	4600	1978	1645	43,0	120,1
«Киришский»	3600	1872	1589	52,0	117,8
Всего	**14000**	**6671**	**5921**	**47,7**	**112,7**

НАДОИ МОЛОКА ОТ ОДНОЙ КОРОВЫ В СОВХОЗАХ РАЙОНА ЗА ПОЛУГОДИЕ

(По данным инспектуры ЦСУ в килограммах)

Совхоз	План на 1973 г.	Средний надой коровы	В проц. к годовому плану	+ — к 1972 г.	Средний надой в июне
«Штурм»	2663	1477	51,6	+42	330
«Будогощь»	3000	1564	52,1	+19	339
«Осничевский»	3100	1466	47,3	—22	362
«Киришский»	3080	1586	51,5	+91	377
Всего	**3023**	**1521**	**50,3**	**+30**	**354**

КАК ИДЕТ ПРОДАЖА ГОСУДАРСТВУ МОЛОКА И МЯСА В РАЙОНЕ

(По данным инспектуры ЦСУ за первое полугодие 1973 года).

Совхоз	Закуплено молока (т)	% выполн. плана с надоями	Закуплено мяса (т)	% выполн. плана с надоями
«Штурм»	12383	107,5	1193	152,9
«Будогощь»	12896	106,8	713	173,9
«Осничевский»	17889	109,7	3156	118,2
«Киришский»	16309	110,2	1163	242,2
«Березовский»	—	—	4160	138,7
Всего по совхозам	59477	107,4	10385	141,4
От населения	1580	181,4	517	64,6
По району	**61057**	**108,5**	**10906**	**133,9**

ЗАКУПЛЕНО МОЛОКА У НАСЕЛЕНИЯ

(По сельским Советам за первое полугодие 1973 г. в центнерах)

Наименование сельских Советов	План на первое полугодие	Закуплено с начала года	% выполн. плана с надоями
Будогощский пос.	79	157	198
Будогощский	305	339	111,1
Турский	200	223	111,5
Андреевский	153	166	101,8
Глажевский	186	191	102,7
Пчевский	275	294	106,9
Кунуйский	163	121	74,2
Горчаковский	79	47	59,4
По району:	**1450**	**1560**	**108,9**

...НОВАНИЕ МОЛОЧНЫХ ФЕРМ СОВХОЗОВ

...оги первого полугодия

(в килогр.)

...ка	Фамилия, имя, отчество бригадира	Совхоз	Кол-во коров	получено обязат-но	Надоено от коровы	+ — к 1972 г.
...ка	Н. Е. Куряк	«Киришский»	37	1960	2190	—140
...щева	Е. М. Мухина	«Осничевский»	178	1740	2025	+284
...ова	В. И. Степанов	«Киришский»	217	1500	1825	—
...ова	А. А. Писарев	«Будогощь»	58	1640	1722	— 8
...голово	В. Ф. Меньшов	«Будогощь»	219	1450	1721	+ 16
...ово	А. В. Ларин	«Киришский»	101	1750	1707	—107
...ка	В. Н. Павага	«Штурм»	187	1494	1680	+ 66
...ны	Б. Н. Романова	«Будогощь»	162	1500	1601	+ 65
...ково	И. Ф. Мосин	«Киришский»	116	1696	1596	— 59
...ки	В. Ф. Смирнов	«Киришский»	136	1620	1592	— 28
...ково	З. Н. Михайлова	«Будогощь»	83	1457	1546	— 82
...ще	С. Ф. Мужичук	«Штурм»	230	1520	1525	— 86
...льная	В. П. Забывалова	«Киришский»	401	1311	1524	+164
...ково	В. В. Цветков	«Киришский»	233	1375	1459	+ 91
	Т. И. Смирнова	«Осничевский»	408	1668	1444	—253
	М. В Андреева	«Будогощь»	215	1320	1434	+ 83
	В. А. Лукин	«Штурм»	189	1381	1417	+195
	В. Ф. Чистяков	«Осничевский»	263	1340	1402	+227
...ие Село	А. М. Иванова	«Будогощь»	222	1436	1399	— 79
...ково	Р. И. Степанова	«Штурм»	335	1423	1353	+ 38
...ково	В. И. Андреев	«Осничевский»	314	1600	1345	—142
...на	Д. И. Михаленко	«Осничевский»	267	1490	1263	—138
...ково	А. В. Ларин	«Киришский»	60	1390	1142	—247

...ВНИМАНИЮ РЫБОЛОВОВ

...го создавшимся пожароопасным состоя...ах в введением черезвычайного положе...ленградской области, ранее выданные разрешения на лов рыбы считаются недействительными до особого распоряжения.

Ладожская межрайонная инспекция рыбоохраны.

ПРОЛЕТАРИИ ВСЕХ СТРАН, СОЕДИНЯЙТЕСЬ!

Киришский РАБОЧИЙ

...ского ГОРОДСКОГО КОМИТЕТА КПСС
...ТО СОВЕТА ДЕПУТАТОВ ТРУДЯЩИХСЯ

№ 84 (6290)
ЧЕТВЕРГ
12 июля 1979 г.
Газета выходит с июля 1931 г.

СТРОИТЕЛИ В ПЕРВОМ ПОЛУГОДИИ

...первое полугодие третьего года пятилетнего *решающим, ибо от его ито*...дет зависеть успех пятилетки в це... строители успешно справились с пл... заданиями первых двух *лет*, и вот ...же пятилетки, рапортуют об итогах ...шительными цифрами выполненных

...ставляют основные показатели работы ...ных организаций в истекшем полу...

	Выполнено работ на сумму (млн. руб.)	% выполнения плана	в % к соответ. периоду прошлого года
...подрядные организации			
...95	12601	101,8	100,3
	2082	114,8	122,6
	2892	100,1	105,7
	2615	96,2	92,5
...55	2232	91,3	103,7
...49	—	—	88,9
...58	—	—	68,1
...04	2780	110,5	101,2
	7536	100,3	124,3
	782	100,9	130,9
	131	152,3	132,3
	1491	104,6	104,6
	446	108,8	108,8
	20990	**101,0**	**105,5**
...субподрядные организации:			
...ежстрой»	1174	105,8	105,8
...ладомонтаж»	1504	111,3	111,3
...ом № 68	673	126,8	126,5
...ет № 97	1023	105,4	105,4
...ЦЕК	2174	124,4	124,4
...ергомонтаж»	2293	93,6	102,7
...омонтаж»	1504	100,9	100,4
...ого	**10644**	**107,3**	**109,6**

...ого наглядно предстает стиль работы ...изации, умение ее руководителей работ...ение или, наоборот, неумение орг... Ведь только этим можно объяс... ...ер, срывы допущенные СМУ-55 или ...досадное упущение 101-го управле... до выполнения плана не хватило ка... ...ть тысяч рублей.

...ивайте посмотрим на работу строите... ...ения потребителей. Что же заказчик ...ала года от строительных организа... ...лучше всего проанализировать на при... ...ского строительства.

...району за полугодие нужно было по... ...ить в эксплуатацию 11570 квадратных ...й площади (годовой план — 25879 кв. ...тически сдано 8318 квадратных метров ...71,9 процента плана. В прошлом году ...годии было сдано жилья на три ты... ...ных метров больше. Получили новое ...ение коммунального строительст... ...ома (45% плана), жилищно-строитель... ...ия, лесопромхоз, совхоз «Будогощь», ...ий завод, совхоз «Березовский», ГРЭС. ...е заказчики еще ждут своей очереди. И ...жалея будет зимой... А ведь в принципе ...да социалистическом обязательстве зали... ...ить ритмичную сдачу объектов в те... с первого предъявления и только с хо... ...ачественным качеством». Как видим, рит... ...ть получается. Да и о качестве надо го... ...ной тревогой, чем об этом сегодня го... ...ели.

...ается ввод ряда объектов на селе. Стро... ...ократно критиковали за медленные тем... ...ки животноводческих помещений, но... ...ние вещей, должны быть готовы к на... ...ого периода, но на которых пока не со... ...е внимание строителей.

...ходящее для строителей будет более ...ы на всех объектах. Особенно беспокоит ...ка на безэкальном рафоринине, биохими... ...ьмеса и комбикорм городского стадиона. ...ровыми верить своим строителям — я ...ды они не подводили. Хочется надеяться, ...ет и в решающем году пятилетки, и го... ...ши строители завершат к 25 декабря, ...писано в обязательствах.

ОБМЕН ПАРТИЙНЫХ ДОКУМЕНТОВ

ЛЮДИ С БОЛЬШИМ АВТОРИТЕТОМ

Начался обмен партийных документов у коммунистов треста № 46. Право первыми получить партийные билеты нового образца партком треста предоставил лучшим производственникам, наиболее активным коммунистам управлений механизации № 68 и № 305.

Заслуженным авторитетом среди механизаторов пользуется А. М. Шитиков. Прибыл он на киришскую стройку в 1964 году и с тех пор работает машинистом экскаватора. Его личный вклад в строительство первой очереди нефтеперерабатывающего завода оценен вручением ему высокой правительственной награды — ордена Трудового Красного Знамени. Он награжден также юбилейной медалью «За доблестный труд. В ознаменование 100-летия со дня рождения В. И. Ленина».

Экипаж А. М. Шитикова трудится сейчас на строительстве объектов биохимического завода. В текущем году он дважды был удостоен переходящего Красного знамени и почетного права поднять флаг стройки. О большом *доверии коммунистов* к А. М. Шитикову говорит тот факт, что он неоднократно избирался в состав партийного бюро управления.

В этом же управлении трудится коммунист И. П. Мартыненко. Он был в числе киришских первостроителей, приехал сюда в марте 1961 года. Сейчас работает на строительстве *городских объектов*. И. П. Мартыненко зарекомендовал себя *отличным* работником. Он *первый на стройке освоил* экскаватор новой марки с гидравлическим управлением и продолжает совершенствовать свое мастерство.

В числе лучших производственников и активистов управления — коммунисты Ф. Т. Кондратьев и Б. А. Куранин, которые и в работе, и в общественной жизни всегда *идут впереди*.

В молодом коллективе управления механизации № 305 добрая слава идет об электромонтере коммунисте В. М. Чурилове. Он начал свой трудовой путь на киришской земле, с 1961 года является строителем треста № 46. Успешно закончил 10 классов школы рабочей молодежи, более десяти лет назад вступил в ряды КПСС. Он является активным общественником. Не случайно В. М. Чурилов единодушно избран депутатом Киришского городского Совета депутатов *трудящихся*.

Секретарь цеховой партийной организации управления механизации № 305 В. Ф. Колхозов, тоже киришский старожил, тепло отзывается о В. А. Туманове, молодом коммунисте. С 1961 года он стал строителем и вся его трудовая биография тесно связана со строительством нашего города.

На собеседованиях в горкоме партии коммунисты-строители рассказывают о большом трудовом и политическом подъеме, вызванном визитами Генерального секретаря ЦК КПСС Л. И. Брежнева в США и Францию, целиком и полностью одобряют миролюбивую внешнюю политику нашей партии.

Так, В. А. Иванов, машинист башенного крана управления механизации № 305, сказал: «Более десяти лет я участвую в строительстве г. Кириши. Наш город встал на израненной войной земле. И сам — *участник войны* и хорошо знаю, сколько горя несет она людям. Как и весь наш коллектив, я горячо одобряю итоги визитов Л. И. Брежнева в США и Францию. Для рабочего человека самое дорогое — мир, возможность спокойно трудиться, сажать цветы, растить детей. Мой экипаж сейчас работает с приподнятым настроением и стремится успешно выполнить повышенные социалистические обязательства».

Такой подъем характерен сейчас для всех трудовых коллективов. Его надо использовать для успешного решения задач третьего года девятой пятилетки.

Т. Садовникова,
зам. зав. орготделом
ГК КПСС

На снимке В. Приотина — передовые коммунисты треста № 46, которые вчера получили партийные билеты нового образца: И. П. Мартыненко, А. М. Шитиков и Ф. Т. Кондратьев.

СЛОВО СДЕРЖАЛИ

Коллектив установки гидроочистки дизельного топлива № 2 нефтеперерабатывающего завода приняли 50-летия ВЛКСМ успешно справился с повышенными социалистическими обязательствами, взятыми в честь 70-летия со дня открытия II съезда РСДРП. План первого полугодия технологи выполнили даже не к 29 июня, как обещали, а к 28. Сэкономлено на 5 тысяч рублей электроэнергии и на 8 тысяч — пара. *На заводской территории* высажено свыше 100 деревьев, расчищена площадка для хранения металлолома.

АВТ ГОТОВИТСЯ К РЕМОНТУ

Со следующей недели начнется первый плановый ремонт новой установки завода — атмосферно-вакуумной трубчатки. Сейчас бригады *монтажников специализированного* ремонтно-строительного управления № 8, которыми руководит коммунист Оскар Иванович Лациан, Владимир Иванович Григоренко и Владимир Степанович Трищенков заняты на подготовительных работах к ремонту. Ведется сборка *узлов, ремонт арматуры*, комплектовка.

Коллективы бригад настроены на досрочное окончание ремонта АВТ.

ЗАГОТОВКА КОРМОВ—УДАРНЫЙ ФРОНТ

ВОТ ЭТО НАЗЫВАЕТСЯ ПОМОЩЬ!

Коллектив Киришской ГРЭС всегда с пониманием относился к нуждам сельского хозяйства. Все годы шефства над совхозом «Киришский» энергетики оказывали своим подшефным как научно-техническую и культурно-массовую, так и практическую помощь в сельскохозяйственных сезонных работах. В прошлом году они перевыполнили задание по заготовке кормов, отлично организовали работу.

В нынешнем году помощь энергетиков коллективу совхоза «Киришский» в заготовке кормов также организована отлично.

Совхоз выделил своим шефам участок для заготовки сена. Ежедневно в 4 часа утра на этот участок отправляется в первый рейс автобус, который везет на луга косцов. Они работают до 11 часов. А в 8 часов к ним на помощь приезжают те, кто стребает траву, ворошит ее и сушит сено.

Каждый день здесь работает по графику № 70 человек. Свои бригады заготовителей кормов организовал каждый цех ГРЭС. Есть такие бригады в цехе централизованного ремонта, электроцехе, цехе ТАИ, котлотурбинных цехах, химцехе, ремонтно-строительном, а также сводная бригада управления ГРЭС, жилищно-коммунального отдела и других служб.

По просьбе трясовцев совхоз передал им две исправные косилки. Энергетики отремонтировали их, приспособили для работы с тракторами и теперь механизировали труд по заготовке сена.

Кроме постоянной работы *бригад на лугах*, работники электростанции провели два субботника.

Почти ежедневно на месте работ бывает заместитель директора ГРЭС Е. Д. Сурин, которому поручено общее руководство работами по заготовке кормов. И что еще важно отметить — директор электростанции Н. Ф. Толкачев постоянно интересуется ходом работ, сам часто выезжает на луга, сам работает и организует труд людей.

Все это позволило энергетикам в кратчайшие сроки выполнить больше половины задания по заготовке сена (задание — 140 тонн).

Поезжайте на заливные луга по берегам Киришского озера, и вы увидите десятки стогов прекрасного душистого сена. Этот корм заготовлен энергетиками.

Пример коллектива Киришской ГРЭС достоин подражания.

Н. Горохова,
зав. сельхозотделом
ГК КПСС

ТЯБРЬ—ЗАВЕРШАЮЩИЙ МЕСЯЦ СТБИЩНОГО ПЕРИОДА

был месяцем й борьбы жи- района за уве- производства мо- ольным году пати- бнем от коро- ено по 319 кило- молока, на 11 ки- е больше, чем в ошедшего года. месяцев при- ыла 66 кило- ных ферм вы- ециалистические ства восьми ме- ту успехов в ав- ись работники бяки, где бри- ский Федоро- ов. В августе от учено по 402 ки- молока. Ферма, ь, ежедневрова- локазатель и ыку 12 кило- молока на коро- в районе оста- ров (в июне бы- торые надавают меньше, чем в прошлом году.

Итоги соревнования колхозников фермы показывают, что и в августе можно было получать большое молоко. Четыре фермы — Витка, Черенцево, Мотохово и Дубняки имели надой от коровы за месяц свыше 400 килограммов.

По прежнему идет впереди Виткинская ферма. За восемь месяцев здесь превзойден трехтысячный рубеж. Доярки этой фермы Валентина Ивановна Павлова и Анна Титовна Антонова надоили в августе в среднем по ферме по 422 килограмма от коровы. Успеху доярок во многом способствовал инициатор соревнования пастухов за высокие надои 4-летний пастбищный период Николай Платонович Нестерук.

Наиболее значительны успехи в этом году у коллектива Черенцевской фермы. За восемь месяцев ферма имеет самую большую прибавку в надоях против уровня прошлого года — 471 килограмм на корову. В августе снова получен самый высокий надой от коровы — по 432 килограмма. Доярки Александра Павловна Лобанова и Евдокия Ивановна Никифорова почти ежедневно надаивали по пуду молока от коровы. За месяц каждая получила от коровы свыше 470 килограммов. Высоких надоев добились и все другие доярки фермы.

В нашей газете уже отмечалось, что такие отличные результаты получены в результате применения поливных культурных пастбищ и, конечно, благодаря самоотверженной, умелой работе всего коллектива фермы, возглавляемой Екатериной Михайловной Мухиной.

В августе среди животноводов совхозов лучших показателей добились осичевцы, надоено за месяц по 349 килограммов— на 18 килограммов больше, чем в августе прошлого года. Суточный надой составил по 11,3 килограмма молока от коровы. Животноводы совхоза «Киришский», хотя имеют сравнительно неплохие суточные надои — 10,9 килограмма от коровы, но допустили снижение против августа прошлого года на 9 килограммов. И самые низкие надои от коровы получил совхоз «Штурм» — 8,8 килограмма.

Сентябрь — завершающий месяц пастбищного содержания скота. Задача животноводов состоит в том, чтобы добиться и в сентябре хороших надоев, усилив кормление коров за счет послеуборочных остатков картофеля и овощей, отходов от сортировки зерна. Надо постараться, чтобы и этот месяц стал шагом вперед по сравнению с прошлым годом.

РЕВНОВАНИЕ МОЛОЧНЫХ ФЕРМ СОВХОЗОВ

Итоги восьми месяцев 1973 года

(в килогр.)

ерма	Фамилия, бригадира		Совхоз	Кормо-дойсов	Обьект. эквив.	Надоено от коровы	+ — к 1972 г.
на	Н. Е.	Курин	«Киришский»	39	2840	3072	— 76
ецево	Е. М.	Мухина	«Осничевский»	177	2470	2928	+471
ково	А. В.	Ларин	«Киришский»	100	2470	2481	— 81
ково	В. И.	Степанов	«Киришский»	225	2200	2452	—
ково	И. В.	Мосин	«Киришский»	116	2345	2418	+ 82
шка	А. А.	Писарев	«Будогощь»	64	2300	2406	+ 7
ноховье	В. Ф.	Меньшов	«Будогощь»	229	2150	2401	+ 85
ики	В. Ф.	Смирнов	«Киришский»	100	2330	2398	+ 12
	В. Н.	Павага	«Штурм»	188	2063	2326	+137
	В. Н.	Романов	«Будогощь»	164	2130	2242	—
	З. Н.	Михайлова	«Будогощь»	87	2081	2211	— 49
	В. В.	Цветков	«Киришский»	242	2065	2160	+ 94
	В. П.	Забмалова	«Киришский»	404	2012	2158	+117
	С. Ф.	Мужичук	«Штурм»	239	2104	2145	— 45
ла	В. Ф.	Чистяков	«Осничевский»	257	2030	2099	+429
льная	Т. И.	Смирнова	«Осничевский»	438	2330	2097	—220
	Г. А.	Лунин	«Штурм»	195	1840	2039	+316
ичево	М. В.	Андреева	«Будогощь»	224	1860	2017	+170
ково	В. И.	Андреев	«Осничевский»	328	2280	1995	—205
ина	Д. И.	Михаленко	«Осничевский»	283	2170	1958	—157
нее Село	А. М.	Иванова	«Будогощь»	228	2006	1935	—111
ково	Р. И.	Степанова	«Штурм»	336	1995	1913	+110
ково	А. В.	Ларин	«Киришский»	79	2050	1796	—271

2400 И ВЫШЕ

ЛУЧШИЕ ДОЯРКИ И ДОЯРЫ СОВХОЗОВ

Фамилия, имя, отчество	Совхоз	Надоено с начала года кг.	+ — к 1972 г.
Н. А. Кузьменко	«Осничевский»	3244	975
В. И. Павлова	«Киришский»	3197	—
А. П. Лобанова	«Осничевский»	3003	594
В. З. Войдова	«Будогощь»	2987	276
А. С. Пенкин	«Киришский»	2981	977
В. В. Новикова	«Осничевский»	2940	619
Е. И. Никифорова	«Осничевский»	2940	321
А. А. Мосина	«Осничевский»	2911	343
А. Т. Антонова	«Киришский»	2910	—191
Е. П. Николина	«Киришский»	2850	25
А. В. Рыженкова	«Осничевский»	2833	325
Л. А. Вдовина	«Будогощь»	2778	436
Е. М. Найденкова	«Киришский»	2757	248
З. Т. Нарешкина	«Киришский»	2756	394
З. Ф. Мухина	«Осничевский»	2745	186
Н. А. Ящина	«Киришский»	2690	196
Г. М. Свиле	«Будогощь»	2683	339
Н. И. Митрякова	«Киришский»	2643	352
З. П. Кривенкова	«Будогощь»	2624	254
Г. Д. Шаванна	«Будогощь»	2614	567
А. П. Бойцова	«Будогощь»	2605	— 14
Н. С. Герасимова	«Киришский»	2600	274
М. С. Рогова	«Штурм»	2599	52
Е. М. Васильева	«Штурм»	2590	397
Н. В. Кораблева	«Штурм»	2579	221
В. А. Леонтьева	«Будогощь»	2578	419
Л. С. Осипова	«Киришский»	2553	216
Л. В. Смирнова	«Будогощь»	2549	259
О. П. Бурова	«Осничевский»	2527	388
В. П. Монахова	«Будогощь»	2508	—199
М. С. Дмитриева	«Осничевский»	2482	—
В. Г. Порина	«Киришский»	2471	268
В. Н. Яковлев	«Киришский»	2467	—
А. А. Андреева	«Киришский»	2455	108
А. Г. Ермакова	«Штурм»	2455	258
Н. А. Евдокимова	«Осничевский»	2442	469
Н. М. Панкин	«Штурм»	2433	86
Т. В. Устинова	«Киришский»	2408	— 95
М. И. Климина	«Штурм»	2407	284
В. Е. Меньшова	«Будогощь»	2406	188
Л. И. Борина	«Киришский»	2403	494
Е. А. Грягорова	«Киришский»	2402	—119

НАДОЕНО МОЛОКА ОТ ОДНОЙ КОРОВЫ В СОВХОЗАХ РАЙОНА ЗА 8 МЕСЯЦЕВ 1973 ГОДА

(По данным инспектуры ЦСУ в килограммах)

Совхозы	План на 1973 г.	Средний надой от коровы	В проц. к плановому заданию	+ — к 1972 г.	Средний надой в августе
«Штурм»	2863	2070	72,3	+99	274
«Будогощь»	3000	2186	72,9	+58	294
«Осничевский»	3100	2178	70,3	+15	349
«Киришский»	3080	2297	74,6	+91	339
По району:	**3023**	**2189**	**72,4**	**+66**	**319**

ПРОИЗВЕДЕНО МОЛОКА В СОВХОЗАХ РАЙОНА

(По данным инспектуры ЦСУ на 1 сентября 1973 года)

Совхозы	План на 1973 год (тонн)	Фактически произведено (тонн) 1973 г.	1972 г.	В процентах к плану	к 1972 году
«Штурм»	2800	1942	1786	69,4	108,7
«Будогощь»	3000	2049	1943	68,3	105,5
«Осничевский»	4600	2993	2419	65,1	123,7
«Киришский»	3600	2786	2349	77,4	118,6
По району:	**14000**	**9770**	**8497**	**69,8**	**115,0**

КАК ИДЕТ ПРОДАЖА ГОСУДАРСТВУ МОЛОКА И МЯСА

(по данным Советам за восемь месяцев 1973 года

	Закуплено молока	% выполн. плана с начала	Закуплено мяса	% выполн. плана с начала
	17932	96,9	1368	117,5
ь	18568	90,6	847	124,5
ский»	27157	94,3	4359	100,2
ский»	24700	104,6	1231	173,0
ский»	—	—	6326	123,3
ам	68360	96,7	14131	117,7
ения	2151	159,3	818	56,4
ку	**90511**	**97,5**	**14957**	**111,3**

ЗАКУПЛЕНО МОЛОКА У НАСЕЛЕНИЯ

(по инспектуры ЦСУ за восемь месяцев в центнерах)

	План на 9 мес. с начала	Закуплено с начала года	% выполн. плана с начала
ский	248	228	91,9
ский	463	413	90,2
ский	281	290	103,2
ский	120	62	51,7
	248	145	58,4
	417	524	125,6
	303	257	84,8
ка пос.	120	168	140,0
ку:	**2200**	**2151**	**97,7**

Молодой тракторист совхоза «Березовский» Владимир Смирнов весной этого года успешно работал на севе зерновых. Не особенно он отличился в период заготовки кормов. Трактористы боковыми граблями ГБТ-6 он готовил валки для прессования сена. Вместе со своим товарищем Владимиром Карповым он обеспечил работу четырех прессподборщиков. Совхоз получил от Смирнова 2 тысячи тонн прессованного сена.

На снимке: Владимир Смирнов.

Фото В. Приотина.

Кто впереди среди молодых доярок совхоза „Киришский"

Фамилия, имя, отчество	Обьект. эквив. с начала	Надоено с начала года	+ — к 1972 г.
Н. А. Соловьева	2190	2240	+ 69
В. В. Матвеева	2270	2236	—122
Т. И. Петрова	1690	2107	+194
Н. В. Пелепенко	1960	2083	+385
В. Н. Бойцова	2130	1878	—191

ГОДОВОЙ ДОСРОЧНО

Будогощский поселенный и Пчевский сельский Советы досрочно выполнили годовой план с заданием по закупкам молока из личных хозяйств населения.

В Будогощском поселковом Совете закуплено в среднем на одну корову по 390 килограммов молока, годовой план выполнен к 1 сентября на 123 процента. На 110 процентов годовой план реализован в Пчевском сельском Совете. Там граждане продали в среднем от коровы по 347 килограммов молока.

Редактор Б. М. ПИНКС.

Комсомольский факел

СТРАНИЧКА ПОСВЯЩАЕТСЯ ДНЮ РОЖДЕНИЯ КОМСОМОЛИ

Нефтеперерабатывающий завод имени 50-летия ВЛКСМ. Каждый год здесь в строй действующих вступают новые установки по переработке нефти, ими сооружены, которых по традиции шефствуют комсомольцы. Третий, решающий год девятой пятилетки — не исключение в этом отношении. Сейчас на заводе близится к концу строительство еще одной установки — бензольного риформинга № 4. На важнейших участках вместе с коммунистами, самоотверженно трудятся комсомольцы и среди них — Евгений Чеченев из бригады Владимира Голубева.

В числе молодых передовиков строек имени комсомольцев Василия Адрова, Валентина Степанова, Владимира Шамратова и других.

На снимке: Евгений Чеченев (справа) вместе с ин. товарищами по бригаде готовит к испытанию экстракций.

Фото В. Пр

ЦИФРЫ И ФАКТЫ

В состав Киришской городской организации ВЛКСМ входят 78 первичных организаций. Две из них созданы в 1973 году. Это организация «Горэлектросети» и Будогощского Дома культуры.

Отряд киришской комсомолии объединяет в своих рядах 4630 молодых строителей, монтажников, энергетиков, нефтепереработчиков, трудящихся совхозных полей, учащихся профтехучилищ и школ.

Лучшими являются первичные комсомольские организации: треста № 46, завоевавшая по итогам первого полугодия переходящее Красное знамя горкома ВЛКСМ, строительного управления ГРЭС, нефтеперерабатывающего завода имени 50-летия ВЛКСМ, Киришской ГРЭС-19, центральной районной больницы и другие.

* * *

В этом году комсомольцами стали свыше 500 юношей и девушек нашего города и района.

Среди них: электросварщик Александр Молодцев («Севзапэнергомонтаж»), слесарь Михаил Храпин (автотранспортное предприятие), слесарь Валерий Сапченко (нефтеперерабатывающий завод имени 50-летия ВЛКСМ), слесарь-монтажник Сергей Рыбкин («Нефтезаводмонтаж»), тракторист Николай Голенко (совхоз «Березовский») и другие.

* * *

62 комсомольца стали кандидатами в члены КПСС. В их числе Михаил Донской (электросварщик домостроительного комбината), Валентина Вересова (электросварщица стройуправления ГРЭС), Александр Вашкиной (начальник смены ГРЭС-19), Владимир Данилов (шофер совхоза «Березовский», секретарь комсомольской организации), Сергей Лазарев (приборист нефтеперерабатывающего завода имени 50-летия ВЛКСМ), Валерий Трибунстов (главный механик 25-го управления).

* * *

Выполняют пятидневку в четыре дня более 1100 юношей и девушек. 320 из них — молодые строители треста № 46, 240 — комсомольцы и молодежь стройуправления ГРЭС.

* * *

На строительных объектах, промышленных предприятиях и полях совхозов работает 22 комсомольско-молодежных коллектива. Многие из них взяли в начале года обязательство выполнить годовое задание к 29 октября, Дню рождения ВЛКСМ.

1 октября рапортовали о выполнении обязательств молодые рабочие комплексной бригады коммунистического труда, которой руководит коммунист В. Ф. Колюхов (управление механизации № 305). К 24—25 октября годовые задания выполнили еще несколько комсомольско-молодежных коллективов: бригада монтажников Валерия Широнина (стройуправление № 364), штукатуров Михаила Серова (управление № 247), слесарей Алексея Чареева (управление сантехработ № 97), слесарей-монтажников Ярослава Юрина («Севзапэнергомонтаж»), маляров Любови Сорокиной (стройуправление ГРЭС) и другие.

ВЗЯЛ ОБЯЗАТЕЛЬСТВО — ВЫПОЛНИ!

Комсомольская организация нашей электростанции — одна из самых крупных в городе. В ее рядах 290 членов ВЛКСМ.

В социалистических обязательствах, принятых на третий, решающий год девятой пятилетки, есть пункт: «Организовать штаб шефства и помочь своим трудом обеспечить своевременный ввод в эксплуатацию энергоблока № 8».

Поэтому комитет ВЛКСМ пристально следил все время за ходом дел на монтажной площадке. Его члены нередко бывали на 8-м энергоблоке, интересовались, не нужна ли помощь.

И вот, наконец, такое время наступило. Это последние, предпусковые недели, которые надолго останутся в памяти эксплуатационников. В эти дни на их плечи легла нелегкая задача — прием оборудования из монтажа, ревизия отдельных узлов, проверка автоматики, электрооборудования и т. д.

Ни одно заседание комитета в этот период не проходило без обсуждения дел на 8-м энергоблоке и участия комсомольцев и молодежи в предпусковых операциях. Отлично потрудилась в предпусковой период бригада слесарей, которой руководит опытный рабочий Николай Петрович Арбузов. Совсем недавно ей по итогам соревнования комсомольско-молодежных коллективов промышленных предприятий нашего города было присуждено первое место с вручением переходящего вымпела горкома ВЛКСМ.

В числе передовиков предпусковой вахты можно назвать электрослесарей электроцеха Александра Березина и Александра Воскобойника, слесаря цеха централизованного ремонта, молодого коммуниста Александра Никифорова, электрослесарей прибористов цеха тепловой автоматики и измерений Валентину Кергальцевой, Леонида Шестерикова, Юрия Афонина и многих других. Каждый из них своим делом доказал, что молодежь умеет по-настоящему, на совесть работать, что на нее можно положиться.

Теперь горячие, предпусковые дни позади. Но трудовой пыл на 8-м энергоблоке остается пока прежним. Хотя энергоблок сдан в эксплуатацию, его нужно еще вывести на проектную мощность. И энергетики взялись сделать это досрочно. Поэтому у комсомольцев станции немало еще много напряженных трудовых вахт.

Ю. Артемьев,
ГРЭС-19.

В РЯДАХ ИНИЦИАТОРОВ

Монтаж 8-го энергоблока на Киришской ГРЭС был главной заботой нашей комсомольской организации в третьем, решающем году пятилетки. Большинство из тех, кто монтировал очередной 300-тысячник — это комсомольцы и молодежь. Тон в соревновании на важнейшем пусковом объекте года задавали монтажники участка «Севзапэнергомонтажа».

Например, комсомольско-молодежная бригада Ярослава Юрина к Дню рождения ВЛКСМ выполнила свои годовые обязательства.

17 комсомольцев этого участка работают по комплексно-техническим планам, главным пунктом в которых является выполнение пятидневного задания за четыре дня. Примеры в труде показывают слесарь-монтажник Сергей Ширяев, комсомольцы Виктор Литвин, Николай Старовойт, Владимир Лайденен, Анатолий Макуха, Николай Угрюмов, Александр Мануйлов и другие.

Почетные звания ударников коммунистического труда носят 19 комсомольцев участка «Севзапэнергомонтажа», а 68 молодых рабочих борются за это звание.

Особенно напряженными для ребят были предудущие дни на монтаже 8-го энергоблока. Приходилось работать на площадке по десять, а то и больше часов.

На этом пусковом объекте самоотверженно трудились парни и девчата других участков. В числе молодых передовиков производства можно назвать комсомольцев: бригадира бетонщиков участка № 5 Юрия Андреева, электриков отдела главного механика Александра Грузова и Александра Никитина, шоферов автоколонны Владимира Губина и Ивана Фадеева.

Настоящей проверкой на зрелость явился монтаж энергоблока для молодых мастеров Надежды Андроновой и Анатолия Чупринова (участок № 5), Павла Титова (участок № 4). Они выдержали этот экзамен с честью, зарекомендовав себя инициативными и творческими организаторами производства.

В. Салауров.

Юноши и д ки! Настойчиво девайте мар ско-ленинским нием, достиже науки, техн культуры! Буде тинными борцо осуществление ний XXIV с КПСС!

(Из Призывов Ц к 56-й годо Великой Октяб социалистической рево

Служба хорошего настроения

В наших магазинах есть отделы, которые полностью обслуживают комсомольско-молодежные коллективы. С одним из них — бригадой обувного отдела магазина «Радуга» возглавляемой коммунистом Людмилой Павловной Богдановой, читателей знакомит секретарь комитета ВЛКСМ горторга Галина Германова:

— Эта комсомольско-молодежная бригада — одна из лучших в торге. В секцию обувного отдела, которую обслуживают девчата, приятно зайти покупателю. Молодые продавщицы встречают его приветливо, не отнажутся помочь выбрать нужную обувь, посоветовать, что лучше купить. Все они стараются сделать так, чтобы человек ушел от них с хорошим настроением. Наверное, стремление доставить людям радость своей работой и помогает девушкам добиваться высоких производственных показателей.

Мне часто приходится бывать в магазине «Радуга» и читать «молнии» примерно такого содержания: «Поздравляем бригаду обувного отдела с досрочным выполнением плана».

Многие члены комсомольско-молодежной бригады участк. Так, Лариса Аксенова — студентка заочника 3-го курса Московского института народного хозяйства имени Г. В. Плеханова, Люда Великанова поступила в этом году на заочное отделение ленинградского техникума советской торговли, Наталья Селезнева успешно занимается в десятом классе школы рабочей молодежи.

Вступая в третий, решающий год пятилетки, коллектив обувного отдела взял обязательство бороться за звание «Бригада коммунистического труда».

На снимке нашего нештатного фотокорреспондента Ю. Сизова: комсомо лодежная бригада обувного отдела магазина «Радуга» во главе с коммуни Великановой (первый ряд, справа).

Да здравствует Ленинский комсомол — передовой отряд мо дых строителей коммунизма!

(Из Призывов Ц к 56-й годовщине Великой Октяб социалистической рево

ОНИ ВЫПОЛНИЛИ ГОДОВОЕ ОБЯЗАТЕЛЬСТВО

ПЕРЕДОВЫЕ ДОЯРКИ И ДОЯРЫ СОВХОЗОВ

Место	Фамилия	Совхоз	Обяз-во на год	Надоено за 11 месяц.	Прост. к 1972 г.
			в килограммах		
1.	**М. А. Кузьменко**	«Осиченский»	3550	4207	845
2.	**А. П. Лобанова**	«Осиченский»	3600	4033	868
3.	**Е. И. Никифорова**	«Осиченский»	3650	3891	536
4.	**А. А. Маслна**	«Осиченский»	3710	3639	422
5.	**З. Н. Бойцова**	«Будогощь»	3500	3615	444
6.	**А. В. Рыжикова**	«Осиченский»	3700	3772	664
7.	**А. С. Пенкин**	«Киришский»	3000	3675	958
8.	**В. В. Новикова**	«Осиченский»	3550	3657	539
9.	**З. Ф. Мухина**	«Осиченский»	3600	3626	267
10.	**Н. И. Митрикова**	«Киришский»	3100	3518	636
11.	**Е. М. Найденова**	«Киришский»	3490	3511	190
12.	**А. Д. Дмитрова**	«Киришский»	3400	3472	405
13.	**З. Т. Навешкина**	«Киришский»	3350	3461	364
14.	**В. Г. Порина**	«Киришский»	3300	3425	454
15.	**А. Н. Бойцова**	«Будогощь»	3350	3410	217
16.	**Н. С. Герасимова**	«Киришский»	3260	3385	312
17.	**О. П. Бурова**	«Осиченский»	3150	3348	365
18.	**Е. И. Васильева**	«Штурм»	2980	3315	527
19.	**Л. С. Осипова**	«Киришский»	3200	3313	230
20.	**Г. М. Свисле**	«Будогощь»	3100	3310	690
21.	**Т. П. Яковлева**	«Штурм	3210	3300	53
22.	**Л. А. Вдовина**	«Будогощь»	3100	3253	267
23.	**З. П. Кривенкова**	«Будогощь»	3245	3244	270
24.	**Т. Д. Савкина**	«Будогощь»	2900	3243	573
25.	**К. С. Мартынова**	«Осиченский»	3200	3233	315
26.	**Л. В. Смирнова**	«Будогощь»	3090	3231	361
27.	**В. А. Яковлева**	«Киришский»	3200	3218	249
28.	**Т. М. Бедокимова**	«Осиченский»	2900	3217	677
29.	**Ф. А. Леонтьева**	«Будогощь»	3100	3209	528
30.	**З. Н. Комиссарова**	«Штурм»	3110	3144	167
31.	**А. С. Потемкина**	«Киришский»	3020	3129	275
32.	**Н. В. Кораблева**	«Штурм»	2980	3116	268
33.	**А. К. Синичева**	«Осиченский»	3100	3103	418
34.	**А. В. Белова**	«Осиченский»	3000	3097	573
35.	**Т. Е. Бодрова**	«Будогощь»	2750	3087	672
36.	**М. М. Захарова**	«Осиченский»	3000	3067	419
37.	**А. Г. Ермакова**	«Штурм»	2935	3062	418
38.	**М. С. Дмитриева**	«Осиченский»	2660	3053	—
39.	**А. С. Фекластова**	«Осиченский»	2660	3053	—
40.	**Н. М. Мартынова**	«Осиченский»	2900	3032	615

СТРАНИЧКА ЖИВОТНОВОДА

КАК ИДЕТ СДАЧА ГОСУДАРСТВУ МОЛОКА И МЯСА

(По данным инспектуры ЦСУ, за 11 месяцев, в процентах к плану с заданием).

Наименование хозяйств	Молоко	Мясо
«Киришский»	106,2	162,6
«Осиченский»	103,2	123,2
«Штурм»	101,5	115,7
«Будогощь»	96,6	117,8
«Березовский»	—	120,5
Итого по совхозам:	**102,3**	**123,6**
От населения	160,1	112,2
Всего по району:	**103,2**	**122,6**

СОРЕВНОВАНИЕ МОЛОДЫХ ДОЯРОК СОВХОЗОВ

Заним. место	Фамилия	Обяз. на год	Надоено за 11 мес.
1.	**М. И. Панькин**	2910	3179
2.	**Н. С. Алексеева**	3200	3023
3.	**В. В. Матвеева**	3100	2899
4.	**Н. А. Соловьева**	2900	2863
5.	**А. Н. Балалайкина**	3280	2666
6.	**Н. В. Пелененкова**	2700	2656
7.	**В. Н. Бойкова**	3100	2578
8.	**А. Н. Андрияненкова**	2800	2393

СОРЕВНОВАНИЕ СЕЛЬСКИХ СОВЕТОВ ПО ЗАКУПКЕ У НАСЕЛЕНИЯ МОЛОКА И МЯСА

(по данным инспектуры ЦСУ, на 1 декабря, в процентах к плану с заданием).

Наимен. с/с	Молоко	Мясо
Глажевский	150,9	64,1
Будогощский пос.	132,8	112,2
Пчевский	136,3	69,6
Турский	104,8	122,6
Будогощский	101,2	140,6
Андреевский	98,1	80,4
Кувшинский	66,7	86,1
Горчаковский	50,9	153,3
Всего:	**112,5**	**112,2**

МОЛОДЕЖЬ — НА ФЕРМЫ!

На 1973 год коллектив Борской фермы взял обязательство надоить от одной коровы 2990 килограммов молока. Из 10 дояров за 11 месяцев уже выполнили годовые обязательства 4. А в целом коллектив фермы выполнит годовое обязательство к 21 декабря и до конца года получит еще по 60 килограммов молока от коровы сверх обязательств.

Я работаю доярой с конца 1971 года. За мною закрепили группу первотелок. В прошлом году от каждой первотелки надоила по 2965 килограммов молока, а за этот год будет по 3300. За этими цифрами кроется не только мой личный труд, но и труд всего коллектива, потому что наставки и лучшие приемы раздоя коров я приобрела от моих старших подруг.

У нас третий год работает школа коммунистического труда, где нам читают лекции, учат передовым приемам. Все это помогает в работе. Ведь совет специалистов, да если он еще дан своевременно, для доярки очень полезен. На ферме работаем мы дружно, всегда стараемся, чтобы скот был вовремя накормлен, во дворе было чисто и уютно.

Итоги социалистического соревнования подводятся через каждые пять дней. Мы знаем всегда, сколько надо надоить молока - за день, за неделю, за месяц, сколько получено на деле, разбираем на собраниях причины, которые снижают надои молока и стараемся сразу же их устранить.

Но есть также недостатки, которые не только мы, доярки, не можем устранить, но даже руководство совхоза. Весь наш трудовой настрой омрачает состояние приферматорской территории, по которой весной и осенью не пройти и не проехать. Настала насущная необходимость заасфальтировать подъездные пути к ферме, провести газификацию и водоснабжение нашего многоквартирного жилого дома в деревне Борг, где живут работники фермы.

Работа доярки мне по душе. Ручной труд на ферме уходит в прошлое. Фермы ждут грамотную, пытливую молодежь, которой под силу будет подвести животноводство на новую, высшую ступень.

М. Панькин,
доярка совхоза «Штурм».

СОРЕВНОВАНИЕ МОЛОЧНЫХ ФЕРМ СОВХОЗОВ

Итоги одиннадцати месяцев

(в килогр.)

Место	Фарм	Фамилия бригадира	Совхоз	Кол-во коров	Годовое обязат.	Надоено от коровы	+ к 1972 г.
1.	Витка	**Н. Е. Курин**	«Киришский»	38	4000	3858	+ 45
2.	Черенцево	**Е. М. Мухина**	«Осиченский»	182	3600	3843	+584
3.	Дубяги	**В. Ф. Смирнова**	«Киришский»	106	3380	3312	+154
4.	Иконово	**А. В. Ларин**	«Киришский»	106	3450	3201	— 58
5.	Мотохово	**И. В. Мосин**	«Киришский»	181	3240	3171	+133
6.	Бестотолово	**В. Ф. Мельков**	«Будогощь»	257	3160	3119	+213
7.	Новинка	**А. А. Писарев**	«Будогощь»	62	3320	3099	+109
8.	Кукуй	**В. И. Павага**	«Штурм»	214	2925	2987	+270
9.	Чирково	**В. И. Степанов**	«Киришский»	224	3000	2951	—
10.	Смолино	**З. Н. Михайлова**	«Будогощь»	85	3150	2896	+ 37
11.	Городище	**В. В. Цветков**	«Киришский»	248	3050	2884	+ 85
12.	Центральная	**Т. И. Смирнова**	«Осиченский»	438	3200	2871	— 30
13.	Пчева	**В. П. Забывалова**	«Киришский»	388	3200	2852	+168
14.	Гатчина	**В. Ф. Чистяков**	«Осиченский»	275	2800	2827	+495
15.	Бор	**С. Ф. Мужичук**	«Штурм»	235	2990	2848	+ 41
16.	Крестцы	**В. Н. Романова**	«Будогощь»	185	3050	2822	—
17.	Соломка	**Д. И. Михаленко**	«Осиченский»	282	3150	2753	— 62
18.	Глажево	**В. И. Андреев**	«Осиченский»	387	3250	2675	—323
19.	Грязилево	**М. В. Андреева**	«Будогощь»	232	2750	2652	+123
20.	Луг	**В. А. Лукин**	«Штурм»	205	2755	2606	+416
21.	Среднее Село	**А. М. Иванова**	«Будогощь»	234	2906	2470	—270
22.	Горчаково	**Р. И. Степанова**	«Штурм»	337	2830	2431	+ 96

СОРЕВНОВАНИЕ СОВХОЗОВ РАЙОНА ПО ПРОИЗВОДСТВУ МОЛОКА

(по данным инспектуры ЦСУ, на 1 декабря)

Совхозы	План на 1973 год	Фактически произведено 1973 г.	1972 г.	в процентах к плану	к 1972 г.
	(в тоннах)				
«Штурм»	2800	2543	2289	90.8	111,1
«Будогощь»	3000	2691	2464	89.7	109,2
«Осиченский»	4600	4153	3224	90.3	128.8
«Киришский»	3600	3674	3103	102.1	118.4
Итого:	**14000**	**13061**	**11060**	**93.3**	**117.9**

СОРЕВНОВАНИЕ СОВХОЗОВ РАЙОНА ПО НАДОЮ МОЛОКА ОТ ОДНОЙ КОРОВЫ

(По данным инспектуры ЦСУ, на 1 декабря 1973 г., в килограммах)

Совхозы	План	Средний надой от одной коровы 1973 г.	1972 г.	в процент. к плану	По сравн. с 1972 г.
«Штурм»	2863	2673	2489	93.4	+184
«Будогощь»	3000	2812	2671	93.7	+141
«Осиченский»	3100	2941	2821	94.9	+120
«Киришский»	3090	2973	2866	96.5	+ 57
Итого:	**3023**	**2867**	**2729**	**94.8**	**+138**

В рядах легендарной Панфиловской дивизии под Москвой сражался отважный сын киргизского народа Герой Советского Союза Дуйшенкул Шопоков. Его имя носит теперь колхоз Сокулукского района Киргизской ССР.

На свекловичных полях этого колхоза трудится вдова Дуйшен-кула звеньевая Керимбюбю Шопокова. За высокие урожаи она удостоена звания Героя Социалистического Труда.

На снимке: Герой Социалистического Труда Керимбюбю Шопокова со своей снохой Рзиной.

Фото В. Кухлаева.

К 30-ЛЕТИЮ СНЯТИЯ БЛОКАДЫ ЛЕНИНГРАДА

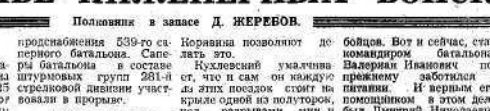

В ШТАБЕ ИНЖЕНЕРНЫХ ВОЙСК

Полковник в запасе Д. ЖЕРЕБОВ.

Продолжение.
Начало в № 146.

Входим в пролом в заборе противника. Ширина его — не более 20—25 метров. «Прогрызть» этот пролом удалось с большим трудом лишь на второй день наступления с помощью орудий прямой наводки и саперов.

Внимательно осматриваем конструкцию забора. Она почти полностью совпадает с тем, что мы видели у противника в роще «Круглая», южнее Ладожского озера. Навстречу попадается лейтенант Д. Кухлевский, начальник продснабжения 539-го саперного батальона. Саперы батальона в составе штурмовых групп 261-й стрелковой дивизии участвовали в прорыве.

— Почему пешком? — спрашиваю его.

— По этой чертовой поляне днем даже пешком едва проберешься, — отвечает Кухлевский. — Вот уже много ночей мы с большим трудом просиживаем через эту поляну на машинах, доставляем в роты горячую пищу в термосах. Только мастерство шоферов П. Силенко и С. Корнина позволяют делать это.

Кухлевский умалчивает, что и сам он каждую из этих поездок стоит на крыле одной из полуторок, под разрывами мин и снарядов показывая путь шоферу, стремясь любыми способами доставить бойцам горячую пищу.

Доставка горячей пищи в роты, на передний край всегда была предметом особой заботы комиссара 539-го батальона В. И. Богачева. И под Тихвином, и под Мясным Бором, и под Кириными он всегда требовал хорошо кормить бойцов. Вот и сейчас, став командиром батальона, Валериан Иванович по-прежнему заботился о питании. И верным его помощником в этом деле был Дмитрий Николаевич Кухлевский. Еще когда он был в батальоне старшим писарем, ему мы всегда поручали доставку продовольствия в роты. И теперь, будучи уже офицером, Кухлевский никому не перепоручал это ответственное дело.

Вернувшись в штаб инженерных армии, мы доло-

Продолжение на 4-й стр.